Кн. 3.

# СВѢДѢНІЯ

# О

# ВЕТЕРИНАРНО-САНИТАРНОМЪ

## СОСТОЯНІИ

## ТОБОЛЬСКОЙ ГУБЕРНІИ

за Іюнь 1898 года.

Печатается съ разрѣшенія губернскаго Начальства.

ТОБОЛЬСКЪ.
Типографія епархіальнаго Братства.
Августъ 1898.

# Свѣдѣнія

о

# ВЕТЕРИНАРНО-САНИТАРНОМЪ

## состояніи

## ТОБОЛЬСКОЙ ГУБЕРНІИ

за Іюнь 1898 года.

Печатается съ разрѣшенія губернскаго Начальства.

ТОБОЛЬСКЪ.
Типографія епархіальнаго Братства.
Августъ 1898.

# ЗАЗЕРКАЛЬЕ

О

# ПЕТЕРГОФСКО-САНКТАРОМЪ

## СООБЩЕНІИ

## ТОБОЛЬСКОЙ ГУБЕРНІИ

въ 1898 году.

Типография епархіальнаго дома.
ТОБОЛЬСКЪ.
1898.

# ЭПИЗООТІИ

Эпизоотическій листокъ Тобольской губерніи за Іюнь мѣсяцъ 1898 года.

| Названіе эпизоотій. | Неблагополучные пункты. | Время первоначальнаго появленія болѣзни. | Наличное количество животныхъ, среди которыхъ существуетъ болѣзнь. | Оставалось больныхъ. | Въ отчетномъ мѣсяцѣ. Заболѣло. | Выздоровѣло. | Пало. убито. | Больныхъ. | Подозрительныхъ. | Осталось больныхъ къ 1 іюля. | Число неблагополуч. пунктовъ. |
|---|---|---|---|---|---|---|---|---|---|---|---|
| | | **Крупнаго рогатаго скота.** | | | | | | | | | |
| Сибирская язва. | **Тобольскій округъ.** | | | | | | | | | | |
| | г. Тобольскъ . . | V/98 г. | 2570 | — | 5 | — | 5 | — | — | — | 1 |
| | *Дубровная волость.* | | | | | | | | | | |
| | д. Мысоева . . . | IV/98 г. | 73 | — | 1 | — | — | — | — | 1 | 1 |
| | *Уватская волость.* | | | | | | | | | | |
| | высел. Агитка . . | VI/98 г. | 70 | — | 1 | — | — | — | — | 1 | 1 |
| | *Тобольская гор. вол.* | | | | | | | | | | |
| | юр. Чубурлинскія . | VI/98 г. | 281 | — | 17 | — | 15 | — | — | 2 | 1 |
| | Итого по округу . . | | 2994 | — | 24 | — | 20 | — | — | 4 | 4 |
| | **Тарскій округъ.** | | | | | | | | | | |
| | г. Тара . . . . | VI/98 г. | 1600 | — | 5 | — | 5 | — | — | — | 1 |
| | **Тюкалинскій окр.** | | | | | | | | | | |
| | *Крутинская вол.* | | | | | | | | | | |
| | д. Оглухина . . | „ | — | — | 3 | — | 3 | — | — | — | 1 |
| | Табунъ на участкѣ | | | | | | | | | | |
| | д. Оглухиной . . | V/98 г. | 28 | — | 2 | — | 2 | — | — | — | 1 |
| | *Большепесчанская в.* | | | | | | | | | | |
| | с. Б.-Песчанское . | VI/98 г. | 198 | — | 30 | 1 | 27 | — | — | 2 | 1 |
| | *Драгунская вол.* | | | | | | | | | | |
| | д. Мокшина . . | VI/98 г. | — | — | 4 | — | 4 | — | — | — | 1 |
| | п. Барятинскій . | VI/98 г. | 73 | — | 9 | — | 7 | — | — | 2 | 1 |
| | Итого по округу . . | | 299 | — | 48 | 1 | 43 | — | — | 4 | 5 |
| | **Ишимскій округъ.** | | | | | | | | | | |
| | г. Ишимъ . . . . | VI/98 г. | — | — | 3 | — | 3 | — | — | — | 1 |
| | Итого по губерніи . . | | 4893 | — | 80 | 1 | 71 | — | — | 8 | 11 |
| | | **Лошадей.** | | | | | | | | | |
| | **Тобольскій округъ.** | | | | | | | | | | |
| | *Уватская волость.* | | | | | | | | | | |
| | юр. Миткинскія . | VI/98 г. | 122 | — | 18 | — | 14 | — | — | 2 | 1 |

| | | | | | | | | | | | |
|---|---|---|---|---|---|---|---|---|---|---|---|
| | *Тобольская гор. вол.* | | | | | | | | | | |
| | юр. Чубурлинскія . | VI/98 г. | 229 | — | 41 | — | 40 | — | — | 1 | 1 |
| | **Итого по округу** . . | | 351 | — | 59 | 2 | 54 | — | — | 3 | 2 |
| | **Тюменскій округъ.** | | | | | | | | | | |
| | *Червишевская вол.* | | | | | | | | | | |
| | с. Червишево . . | VI/98 г. | 540 | — | 3 | — | 3 | — | — | — | 1 |
| | *Кречетинская вол.* | | | | | | | | | | |
| | юр. Карбанскія . | VI/98 г. | 208 | — | 7 | — | 7 | — | — | — | 1 |
| | *Покровская вол.* | | | | | | | | | | |
| | д. Никитина . . | VI/98 г. | 203 | — | 3 | 2 | 1 | — | — | — | 1 |
| | *Липчинская вол.* | | | | | | | | | | |
| | д. Лужбина . . | VI/98 г. | 192 | — | 3 | 2 | — | — | — | 1 | 1 |
| | *Каменская вол.* | | | | | | | | | | |
| | с. Каменское . . | VI/98 г. | 749 | — | 2 | 2 | — | — | — | — | 1 |
| | **Итого по округу** . . | | 1892 | — | 18 | 6 | 11 | — | — | 1 | 5 |
| | **Туринскій округъ.** | | | | | | | | | | |
| | *Шухруповская вол.* | | | | | | | | | | |
| | с. Шухрупово . . | VI/98 г. | 194 | — | 1 | 1 | — | — | — | — | 1 |
| | д. Заостровная . . | „ | 110 | — | 1 | — | — | — | — | 1 | 1 |
| | **Итого по округу** . . | | 304 | — | 2 | 1 | — | — | — | 1 | 2 |
| | **Тарскій округъ.** | | | | | | | | | | |
| | *Аевская волость.* | | | | | | | | | | |
| | д. Мало-Бутаковская | VI/98 г. | 150 | — | 4 | — | 2 | — | — | 2 | 1 |
| | *Логиновская вол.* | | | | | | | | | | |
| | с. Корнево . . . | VI/98 г. | 394 | — | 30 | — | 27 | — | — | 3 | 2 |
| | д. Бородихина . . | | | | | | | | | | |
| | д. Заливина . . | VI/98 г. | 324 | — | 8 | — | 6 | — | — | 2 | 1 |
| | д. Черняева . . | VI/98 г. | 247 | — | 2 | — | 2 | — | — | — | 1 |
| | **Итого по округу** . . | | 1115 | — | 44 | — | 37 | — | — | 7 | 5 |
| | **Тюкалинскій окр.** | | | | | | | | | | |
| | г. Тюкалинскъ . . | VI/98 г. | — | — | 1 | — | — | — | — | 1 | 1 |
| | *Крутинская вол.* | | | | | | | | | | |
| | Отгонный табунъ на уч. д. Оглухиной . | V/98 г. | 183 | — | 38 | — | 31 | — | — | 7 | 1 |
| | д. Оглухина . . | VI/98 г. | 406 | — | 55 | 10 | 45 | — | — | — | 1 |
| | с. Крутинское . . | VI/98 г. | — | — | 1 | — | — | — | — | 1 | 1 |
| | *Колмаковская вол.* | | | | | | | | | | |
| | пос. Михайловскій . | VI/98 г. | — | — | 2 | — | — | — | — | 2 | 1 |
| | **Итого по округу** . . | | 589 | — | 97 | 10 | 76 | — | — | 11 | 5 |

Повальн. восп. легких.

| | | | | | | | | | | | |
|---|---|---|---|---|---|---|---|---|---|---|---|
| Ишимскій округъ. | | | | | | | | | | | |
| *Усть-Ламенская вол.* | | | | | | | | | | | |
| с. Ситниковское . | VI/98 г. | 534 | — | 8 | 2 | 3 | — | — | 3 | 1 |
| *Сумская волость.* | | | | | | | | | | | |
| с. Сумны . . . | VI/98 г. | — | — | 5 | — | 4 | — | — | 1 | 1 |
| *Абатская волость.* | | | | | | | | | | | |
| д. Татарская . . | VI/98 г. | 305 | — | 15 | 3 | 12 | — | — | — | 1 |
| *Чуртанская вол.* | | | | | | | | | | | |
| д. Балаганы . . | VI/98 г. | 497 | — | 25 | 5 | 14 | — | — | 6 | 1 |
| д. Пестова . . . | „ | 359 | — | 9 | — | 8 | — | — | 1 | 1 |
| *Челноковская вол.* | | | | | | | | | | | |
| д. Назарова . . | „ | 570 | — | 26 | 2 | 15 | — | — | 9 | 1 |
| д. Язякъ . . . | „ | 201 | — | 8 | 3 | 5 | — | — | — | 1 |
| с. Челноковское . | „ | 250 | — | 1 | — | 1 | — | — | — | 1 |
| *Жиляковская вол.* | | | | | | | | | | | |
| д. Синицына . . | „ | 300 | — | 44 | — | 22 | — | — | 22 | 1 |
| д. Симонова . . | „ | 267 | — | 12 | 1 | 8 | — | — | 3 | 1 |
| д. Пахомова . . | „ | 207 | — | 2 | — | 2 | — | — | — | 1 |
| *Локтинская вол.* | | | | | | | | | | | |
| д. Остапина . . | „ | 300 | — | 14 | — | 4 | — | — | 10 | 1 |
| Итого по округу | . . | 3790 | — | 169 | 16 | 98 | — | — | 55 | 12 |
| Итого по губерніи | . . | 8041 | — | 389 | 35 | 276 | — | — | 78 | 29 |
| **Овец.** | | | | | | | | | | | |
| Тобольскій округъ. | | | | | | | | | | | |
| *Тобольская гор. вол.* | | | | | | | | | | | |
| юр. Чубурлинскія . | VI/98 г. | 191 | — | 7 | — | 7 | — | — | — | 1 |
| Итого по губерніи | . . | 191 | — | 7 | — | 7 | — | — | — | 1 |
| **Крупнаго рогатаго скота.** | | | | | | | | | | | |
| Тобольскій округъ. | | | | | | | | | | | |
| г. Тобольскъ . . | VI/98 г. | 2570 | — | 2 | — | 2 | — | — | — | 1 |
| *Дубровная вол.* | | | | | | | | | | | |
| заимка Быкова . . | IV/98 г. | 413 | 2 | 2 | — | 1 | — | — | 3 | 1 |
| Итого по округу | . . | 2983 | 2 | 4 | — | 3 | — | — | 3 | 2 |
| Тюменскій округъ. | | | | | | | | | | | |
| г. Тюмень . . . | VI/96 г. | 2109 | 1 | 3 | 2 | — | — | — | 2 | 1 |
| Ишимскій округъ. | | | | | | | | | | | |
| г. Ишимъ . . . | VI/97 г. | 1219 | 6 | 30 | 7 | 19 | — | — | 10 | 1 |
| *Ларихинская вол.* | | | | | | | | | | | |
| с. ст.-Травнинское . | VII/96 г. | 440 | — | 8 | 5 | 3 | — | — | — | 1 |
| с. Песьяное . . . | VIII/97 г. | 1459 | 4 | — | — | 4 | — | — | — | 1 |

Сибирская язва.

| | | | | | | | | | | | | |
|---|---|---|---|---|---|---|---|---|---|---|---|---|
| Повальное воспал. легких. | *Маслянская вол.* | | | | | | | | | | | |
| | д. Голдобина . . | VII/97 г. | 1001 | — | 5 | — | 1 | — | — | 4 | 1 |
| | *Утчанская вол.* | | | | | | | | | | | |
| | с. Утчанское . . | III/98 г. | — | 2 | 7 | 1 | 7 | — | — | 1 | 1 |
| | *Каменская вол.* | | | | | | | | | | | |
| | с. Песьяное . . . | VI/98 г. | — | — | 9 | — | 8 | — | — | 1 | 1 |
| | **Итого по округу** . . | | 4119 | 12 | 59 | 13 | 42 | — | — | 16 | 6 |
| | **Курганскій округъ.** | | | | | | | | | | | |
| | *Куреинская вол.* | | | | | | | | | | | |
| | Гуртъ крестьянина Петра Иванова, на уч. Камышевской каз. обр. статьи . | V/98 г. | 256 | 1 | — | — | — | — | — | 1 | 1 |
| | **Итого по губерніи** . . | | 9467 | 16 | 66 | 15 | 45 | — | — | 22 | 10 |
| Ъ. | **Курганскій округъ.** | | | | | | | | | | | |
| | *Байдарская вол.* | | | | | | | | | | | |
| П | д. Ново-Байдарская | IV/98 г. | 399 | 2 | — | — | — | — | — | 2 | 1 |
| | *Арлагульская вол.* | | | | | | | | | | | |
| | д. Б.-Моховая . . | IV/98 г. | 280 | 1 | 2 | — | — | — | — | 3 | 1 |
| | д. Высокова . . | VI/98 г. | 150 | — | 2 | — | — | — | — | 2 | 1 |
| | *Сычевская вол.* | | | | | | | | | | | |
| | д. Варгаши . . . | IV/98 г. | 560 | 2 | — | — | — | — | — | 2 | 1 |
| а | *Митинская вол.* | | | | | | | | | | | |
| | д. Становая . . . | VI/98 г. | 94 | — | 1 | — | — | — | — | 1 | 1 |
| | *Чернавская вол.* | | | | | | | | | | | |
| | д. Обухова . . . | VI/98 г. | 530 | — | 1 | — | — | — | — | 1 | 1 |
| | *Марайская вол.* | | | | | | | | | | | |
| | д. Б.-Молотова . | VI/98 г. | 236 | — | 1 | — | — | — | — | 1 | 1 |
| | д. Б.-Заложная . | VI/98 г. | 370 | — | 1 | — | — | — | — | 1 | 1 |
| | *Брылинская вол.* | | | | | | | | | | | |
| | д. Озерная . . . | VI/98 г. | 132 | — | 1 | — | — | — | — | 1 | 1 |
| | *Макушинская вол.* | | | | | | | | | | | |
| | д. Мишкина . . | II/98 г. | 173 | 1 | — | — | — | — | — | 1 | 1 |
| | *Куреинская вол.* | | | | | | | | | | | |
| | д. Серебряная . . | II/98 г. | 263 | 3 | — | — | 1 | 2 | — | — | 1 |
| | д. Слѣвки . . . | VI/98 г. | 269 | — | 1 | — | — | — | — | 1 | 1 |

| | | | | | | | | | | | | |
|---|---|---|---|---|---|---|---|---|---|---|---|---|
| Ъ | *Кривинская вол.* | | | | | | | | | | | |
| | с. Кривинское . . | II/98 г. | 437 | 1 | — | — | — | 1 | — | — | 1 | |
| | *Мостовская вол.* | | | | | | | | | | | |
| | д. Старо-Першина . | IV/98 г. | 562 | 1 | — | — | — | — | — | 1 | 1 | |
| | *Могилевская вол.* | | | | | | | | | | | |
| | с. Семискуль . . | IV/97 г. | 562 | 2 | — | — | — | — | — | 2 | 1 | |
| | **Итого по округу** | . . | 5017 | 13 | 10 | — | 1 | 3 | — | 19 | 15 | |
| | **Ишимскій округъ.** | | | | | | | | | | | |
| | г. Ишимъ . . . | V/98 г. | — | 1 | — | — | — | 1 | — | — | 1 | |
| | *Локтинская вол.* | | | | | | | | | | | |
| | с. Локтинское . . | XII/97 г. | 994 | 1 | — | — | — | — | — | 1 | 1 | |
| | д. Останина . . | VI/98 г. | 300 | 3 | 3 | — | — | — | 2 | 4 | 1 | |
| | *Гагарьевская вол.* | | | | | | | | | | | |
| | с. Травное . . . | VI/98 г. | 600 | — | 3 | — | — | — | 1 | 2 | 1 | |
| П | *Бутыринская вол.* | | | | | | | | | | | |
| | д. Чебачья . . . | VI/98 г. | — | — | 3 | — | — | — | — | 3 | 1 | |
| | *Бъловская вол.* | | | | | | | | | | | |
| | д. Безкамышная . | „ | — | 2 | — | — | — | — | — | 2 | 1 | |
| | д. Мавлютова . . | „ | — | 1 | — | — | — | — | — | 1 | 1 | |
| | *Соколовская вол.* | | | | | | | | | | | |
| | д. Ново-Никольская | „ | — | 2 | — | — | — | — | — | 2 | 1 | |
| | д. Вагулина . . | VI/98 г. | — | — | 4 | — | — | — | — | 4 | 1 | |
| | **Итого по округу** | . . | 1894 | 10 | 13 | — | — | 1 | 3 | 19 | 9 | |
| | **Тюкалинскій окр.** | | | | | | | | | | | |
| | *Куликовская вол.* | | | | | | | | | | | |
| | с. Куликовское . . | III/98 г. | 1151 | 2 | 1 | — | 1 | — | — | 2 | 1 | |
| | пос. Царицынскій . | IV/98 г. | 213 | 1 | — | — | — | — | — | 1 | 1 | |
| | д. Глуховская . . | IV/98 г. | 688 | 2 | — | — | — | — | — | 2 | 1 | |
| | *Крутинская вол.* | | | | | | | | | | | |
| | д. Яманъ . . . | IV/98 г. | 820 | 3 | — | — | — | — | — | 3 | 1 | |
| | *Ново-Карасукская в.* | | | | | | | | | | | |
| | д. Горькая . . . | V/97 г. | 296 | 2 | — | — | — | — | — | 2 | 1 | |
| | *Покровская вол.* | | | | | | | | | | | |
| С | пос. Львовскій . . | IV/98 г. | 123 | 1 | — | — | — | — | — | 1 | 1 | |
| | д. Язова . . . | V/98 г. | — | 1 | — | — | — | — | — | 1 | 1 | |
| | *Локтинская вол.* | | | | | | | | | | | |
| | с. Локтинское . . | VI/98 г. | 693 | — | 1 | — | 1 | — | — | — | 1 | |
| | д. Николаевская . | IV/98 г. | 221 | 1 | — | — | 1 | — | — | — | 1 | |
| | **Итого по округу** | . . | 4205 | 13 | 2 | — | 3 | — | — | 12 | 9 | |
| | **Итого по губерніи** | . . | 11116 | 36 | 25 | — | 4 | 4 | 3 | 50 | 33 | |

| | | | | | | | | | | | |
|---|---|---|---|---|---|---|---|---|---|---|---|
| Бѣшенство. | **Курганскій округъ.** | **К о з ъ.** | | | | | | | | | |
| | *Моревская вол.* | | | | | | | | | | |
| | с. Моревское . . | VI/98 г. | — | — | 1 | — | — | — | — | 1 | 1 |
| | **Итого по губерніи** | . . | — | — | 1 | — | — | — | — | 1 | 1 |
| | **Ишимскій округъ.** | **Крупнаго рогатаго скота.** | | | | | | | | | |
| | *Голышмановская в.* | | | | | | | | | | |
| | д. Скаредная . . | VI/98 г. | 653 | — | 2 | — | 2 | — | — | — | 1 |
| | *Бердюжская вол.* | | | | | | | | | | |
| | с. Бердюжское . . | „ | 1221 | — | 1 | — | 1 | — | — | — | 1 |
| | *Покровская вол.* | | | | | | | | | | |
| | Заимка въ 7 вер. отъ д. Андреевской | „ | 74 | — | 15 | — | 6 | 5 | — | 4 | 1 |
| | **Итого по округу** | . . | 1948 | — | 18 | — | 9 | 5 | — | 4 | 3 |
| | **Итого по губерніи** | . . | 1948 | — | 18 | — | 9 | 5 | — | 4 | 3 |
| Мытъ. | **Тюкалинскій окр.** | **Л о ш а д е й.** | | | | | | | | | |
| | *Еланская вол.* | | | | | | | | | | |
| | с. Еланское . . . | IV/98 г. | 2550 | 1 | — | 1 | — | — | — | — | 1 |
| | *Атрачинская вол.* | | | | | | | | | | |
| | Заимка при деревн. Колмаковой . . | „ | 22 | 2 | — | 2 | — | — | — | — | 1 |
| | **Итого по губерніи** | . . | 2572 | 3 | — | 3 | — | — | — | — | 2 |
| Актиномикозъ. | **Курганскій округъ.** | **Крупнаго рогатаго скота.** | | | | | | | | | |
| | *Арлагульская вол.* | | | | | | | | | | |
| | д. М.-Арлагульская | VI/98 г. | 130 | — | 1 | — | — | — | — | 1 | 1 |
| | **Итого по губерніи** | . . | 130 | — | 1 | — | — | — | — | 1 | 1 |

| | | | | | | | | | | | |
|---|---|---|---|---|---|---|---|---|---|---|---|
| Оспа. | **Ишимскій округъ.** | | О | в | е | ц | ъ. | | | | |
| | *Голышмановская в.* | | | | | | | | | | |
| | д. Крупинина . . | VI/98 г. | 603 | — | 204 | — | 22 | — | — | 182 | 1 |
| | **Итого по губерніи** | . . | 603 | — | 204 | — | 22 | — | — | 182 | 1 |
| | | | **Крупнаго рогатаго скота.** | | | | | | | | |
| Тюр | **Курганскій округъ.** | | | | | | | | | | |
| | Выселокъ Трухина М.-Каменскаго сел. общ. . . . . | V/98 г. | 160 | 68 | — | 68 | — | — | — | — | 1 |
| | д. Стеникова . . | „ | 497 | 14 | — | 14 | — | — | — | — | 1 |
| | д. Ѣдунова . . . | „ | 356 | 6 | — | 6 | — | — | — | — | 1 |
| | *Могилевская вол.* | | | | | | | | | | |
| | д. Б.-Щучья . . | III/98 г. | 453 | 22 | — | 13 | — | — | — | 9 | 1 |
| | *Бѣлозерская вол.* | | | | | | | | | | |
| | с. Кузьминское . . | V/98 г. | 117 | 6 | — | 6 | — | — | — | — | 1 |
| | *Утятская вол.* | | | | | | | | | | |
| | д. Наѣдная . . | VI/98 г. | 914 | — | 52 | 18 | — | — | — | 34 | 1 |
| | с. Утятское . . . | „ | 800 | — | 13 | 4 | — | — | — | 9 | 1 |
| | **Итого по округу** | . . | 3297 | 116 | 65 | 129 | — | — | — | 52 | 7 |
| Ишим | **Ишимскій округъ.** | | | | | | | | | | |
| | *Усть-Ламенская в.* | | | | | | | | | | |
| | Гуртъ крестьянина Василія Мельникова, на Медвѣжевскомъ общ. участ. | IV/98 г. | 279 | 8 | — | 8 | — | — | — | — | 1 |
| Яр | д. Медвѣжки . . | „ | 339 | 9 | — | 9 | — | — | — | — | 1 |
| | **Итого по округу** | . . | 618 | 17 | — | 17 | — | — | — | — | 2 |
| | **Итого по губерніи** | . . | 3915 | 133 | 65 | 146 | — | — | — | 52 | 9 |

| | | | | | | | | | | | | |
|---|---|---|---|---|---|---|---|---|---|---|---|---|
| | **Тюменскій округъ.** | **Крупнаго рогатаго скота.** | | | | | | | | | | |
| | *Богандинская вол.* | | | | | | | | | | | |
| | д. Быкова . . . | VI 98 г. | 185 | — | 9 | — | — | — | — | 9 | 1 | |
| а. | **Курганскій округъ.** | | | | | | | | | | | |
| | *Дубровная вол.* | | | | | | | | | | | |
| | д. Медвѣжья . . | V 98 г. | 372 | 5 | — | — | 2 | — | — | 3 | 1 | |
| К | **Тарскій округъ.** | | | | | | | | | | | |
| | *Бутаковская вол.* | | | | | | | | | | | |
| | д. Ніаны . . . | VI 98 г. | 170 | — | 20 | — | — | — | — | 20 | 1 | |
| т | **Итого по губерніи** | . . | 727 | 5 | 29 | — | 2 | — | — | 32 | 3 | |
| | **Тюменскій округъ.** | **Л о ш а д е й.** | | | | | | | | | | |
| | *Успенская вол.* | | | | | | | | | | | |
| о | д. Зырянская . . | V 98 г. | 355 | 2 | — | — | — | — | — | 2 | 1 | |
| | **Курганскій округъ.** | | | | | | | | | | | |
| | *Чернавская вол.* | | | | | | | | | | | |
| с | с. Ярославское . . | III 98 г. | 1645 | 2 | — | — | — | — | — | 2 | 1 | |
| | *Введенская вол.* | | | | | | | | | | | |
| | с. Введенское . . | I 98 г. | 496 | 2 | — | — | — | 1 | — | 1 | 1 | |
| е | **Итого по округу** | . . | 2141 | 4 | — | — | — | 1 | — | 3 | 2 | |
| | **Ишимскій округъ.** | | | | | | | | | | | |
| | *Ржевская вол.* | | | | | | | | | | | |
| | д. Козлова . . . | XII 97 г. | 361 | 2 | 1 | 2 | — | — | — | 1 | 1 | |
| | *Голышмановская вол.* | | | | | | | | | | | |
| Ц | д. Кутырева . . | V 98 г. | 235 | 1 | — | 1 | — | — | — | — | 1 | |
| | **Итого по округу** | . . | 596 | 3 | 1 | 3 | — | — | — | 1 | 2 | |
| | **Итого по губерніи** | . . | 3092 | 9 | 1 | 3 | — | 1 | — | 6 | 5 | |

## ДВИЖЕНІЕ СКОТА ПО ГУБЕРНІИ.

За отчетный мѣсяцъ прослѣдовало черезъ ветеринарные пункты и осмотрѣно ветеринарными врачами нижеслѣдующее количество скота:

| Пунктъ. | Скотъ первоначально закупленъ. | Скотъ предназначался. | Скотъ слѣдовалъ. | Порода скота | Количество. Быковъ | Коровъ |
|---|---|---|---|---|---|---|
| В Тюмени. | Въ аулахъ Акмолинской обл | Въ гор. Екатеринбургъ. | До Тюмени гономъ, со ст. Тюмень по ж. д. | Киргизск. | 427 | — |
| | Въ селеніяхъ Ишимскаго окр. | | | Русск. | 35 | — |
| | Въ аулахъ Акмолинской обл. | Въ Нижній Тагилъ Перм. губ. | Тоже. | Киргизск. | 410 | — |
| | Въ селеніяхъ Курганскаго окр. | | | Русск. | 49 | 1 |
| | Въ аулахъ Акмолинской обл. | Въ Невьянскъ Пермской губерніи. | Тоже. | Киргизск. | 12 | — |
| | Въ селеніяхъ Ишимскаго и Курганскаго окр. | | | Русск. | 32 | — |
| | Въ аулахъ Акмолинской обл. | Въ Кушвинскій зав. Перм. губ. | Тоже. | Киргизск. | 50 | — |
| | Въ Камышловскомъ уѣздѣ Пермской губ. | Въ Тюмень. | Гономъ. | Русск. | — | 1 |
| | Въ аулахъ Акмолинской обл. | | | Киргизск. | 100 | — |
| | Въ сел. Ишимскаго, Ялуторовскаго и Тюменскаго округовъ. | | | Русск. | 497 | 364 |
| Въ гор. Курганѣ. | Въ Акмолинской области. | Въ С.-Петербургъ. | до Кургана гономъ, со ст. Курганъ по ж. д. | Киргизская. | 156 | — |
| | | Въ гор. Курганъ. | Гономъ. | | 59 | — |

| | | | | | | |
|---|---|---|---|---|---|---|
| Въ с. Моршихинскомъ Курганскаго округа. | Въ Акмолинской области. | Въ г. Екатеринбургъ (через Тюмень). | Гономъ. | Киргизская. | 160 | — |
| | | Въ Нижній Тагилъ Перм. губ. (чер. Тюм.) | | | 210 | — |
| | Въ Курганскомъ округѣ. | въ г. Тюмень | Гономъ. | Киргизск. | 67 | 3 |
| | | въ Пятковскую вол. Ялут. окр. | | Русская. | 48 | 2 |
| | Въ Тарскомъ округѣ. | въ Курганскій округъ. | | | 77 | — |
| | Въ Курганскомъ округѣ. | | | | 3 | 1 |
| Въ селѣ Усть-Суерскомъ Курганскаго округа. | Въ аулахъ Акмолинской обл. | Въ гор. Тюмень. | Гономъ. | Киргизск. | 517 | 3 |
| | Въ сел. Курганскаго округа. | | | Русск. | 83 | 22 |
| | Въ Акмолинской области. | Въ Ялуторовскій округъ. | Гономъ. | Киргизск. | 12 | — |
| | Въ Курганскомъ округѣ. | | | Русск. | 14 | — |
| | Въ Ялуторовскомъ и Курганскомъ округахъ. | Въ гор. Курганъ. | Гономъ. | Русск. | 1 | 8 и 2 тел. |
| Въ с. Ялинскомъ Тюкалинскаго округа. | Въ Каинскомъ округѣ. | Въ г. Омскъ. | Гономъ. | Русская. | 14 | 7 |
| | Въ Тарскомъ округѣ. | | | | 35 | 15 |
| | Въ Тюкалинскомъ округѣ. | | | | 263 | 39 |
| | Въ Тюкалинскомъ округѣ. | на стан. Татарскую Каин. окр. | Гономъ. | Русская. | 3 | 4 |
| | Въ Тарскомъ округѣ. | въ Тюкалин. окр. | | | | 16 |
| | | въ Тарскій округъ. | | | 30 | 7 |

Съ 1-го января до 1-го іюля настоящаго года впущены въ Тобольскую губ., съ разрѣшенія Начальника губерніи, слѣдующіе гурты, по выдержаніи 21 дневнаго карантина:

| ОТКУДА: | КУДА: | Крупн. рог. ск. | Мелкій скот. (безъ карант.) |
|---|---|---|---|
| | **Въ Январѣ:** | | |
| Изъ ст. Прѣсновской | Въ Башкирскую волость Курганскаго окр. | 33 | — |
| „ | Въ Теплодубровскую вол. Ишимскаго окр. | 171 | — |
| „ | Въ Куренскую волость Курганскаго окр. | 172 | — |
| „ | Въ Меньщиковскую вол. Курганскаго окр. | 153 | — |
| „ | Въ Башкирскую вол. Курганскаго окр. | 40 | — |
| „ | Въ Курганскій округъ. | 30 | — |
| „ | Въ Кривинскую вол. Курганскаго окр. | 129 | — |
| „ | Въ Лопатинскую вол. Курганскаго окр. | 100 | — |
| Изъ ст. Прѣсногорьковской | Въ Курганскій окр. | 40 | — |
| Изъ Петропавловска | Въ дер. Моховичекъ Ишимскаго окр. | — | 40 |
| | **Въ Февралѣ:** | | |
| Изъ Петропавловска | Въ Курганъ. | 140 | — |
| „ | Въ с. Аѳонькино Ишимскаго окр. | 29 | — |

| ОТКУДА: | КУДА: | Крупн. рог. ск. | Мелкій скотъ (безъ карант.) |
|---|---|---|---|
| Изъ Тюкалинскаго округа. | Въ Курганскій округъ. | 107 | 2 |
| » | Въ Ишимскій округъ. | 313 | 2 |
| Изъ ст. Прѣсновской | Въ Меньщиковскую волость Курганскаго окр. | 90 | — |
| | **Въ Мартѣ:** | | |
| Изъ Акмолинской области. | Въ Тобольскую губ. | 100 | 1000 |
| Изъ ст. Прѣсновской | Въ Марайскую волость Курганскаго окр. | 157 | — |
| » | Въ Куреинскую волость Курганскаго окр. | 166 | — |
| » | Въ Лопатинскую вол. Курганскаго окр. | 96 | — |
| » | Въ Лебяжьевскую вол. Курганскаго окр. | 345 | — |
| » | Куреинскую волость Курганскаго окр. | 166 | — |
| » | Въ Теплодубровскую вол. Ишимскаго окр. | 318 | — |
| Изъ Петропавловска | Въ с. Аѳонькино Ишимскаго окр. | 77 | — |
| | **Въ Апрѣлѣ:** | | |
| Изъ Петропавловска | Въ Ишимскій округъ. | 240 | — |

| ОТКУДА: | КУДА: | Крупн. рог. ск. | Мелкій скотъ (безъ карант.) |
|---|---|---|---|
| Изъ Акмолинской области. | Въ предѣлы Тобольской губерніи. | 1000 | — |
| Изъ Петропавловска | Въ г. Екатеринбургъ. | 169 | — |
| Изъ ст. Прѣсновской | Въ Курганскій окр. | 200 | 3300 |
| | **Въ Маѣ:** | | |
| Изъ Петропавловска | Въ д. Обутки Курганскаго окр. | 250 | — |
| Изъ ст. Прѣсновской | Въ Ишимскій окр. | 100 | — |
| „ | Въ Курганскій окр. | 298 | — |
| „ | Въ Куреинскую вол. Курганскаго окр. | 555 | — |
| „ | „ | 115 | — |
| „ | „ | 100 | — |
| Изъ ст. Прѣсногорьковской | Въ Курганъ. | — | 300 |
| „ | „ | 59 | — |
| „ | Въ Курганскій округъ. | 170 | — |
| Изъ Петропавловска | Въ Екатеринбургъ. | 160 | — |
| „ | „ | 160 | — |
| „ | Въ Тагилъ. | 210 | — |
| | **Въ Іюнѣ:** | | |
| Изъ ст. Прѣсногорьковской | Въ Курганскій округъ. | 1460 | — |
| Изъ ст. Прѣсновской | Въ г. Курганъ. | 90 | — |

| ОТКУДА: | КУДА: | Крупн. рог. ск. | Мелкій скотъ (овецъ и барановъ). |
|---|---|---|---|
| Изъ ст. Прѣсновской | Въ Тобольскую губ. | 206 | — |
| » | Въ Пѣтуховскую вол. Ишимскаго окр. | 121 | — |
| » | Въ Частоозерскую, Теплодубровскую и Пѣтуховскую вол. Ишимскаго окр. | 497 | — |
| » | Въ Моршихинскую вол. Курганскаго окр. | 114 | — |
| Изъ ст. Прѣсногорьковской | Въ Курганскій округъ. | 50 | 8000 |
| » | Въ Баникирскую вол. Курганскаго окр. | — | 5000 |
| Изъ Петропавловска | Въ Екатеринбургъ. | 177 | — |

## ДВИЖЕНІЕ СЫРЫХЪ ЖИВОТНЫХЪ ПРОДУКТОВЪ *).

Въ іюнѣ мѣсяцѣ слѣдовало по Тобольской губерніи и осмотрѣно ветеринарными врачами слѣдующее количество сырыхъ животныхъ продуктовъ:

### г. Тара.

| ПРИВЕЗЕНО: | ВЫВЕЗЕНО: |
|---|---|
| 6750 яловыхъ кожъ изъ Каинскаго округа . . | въ гор. Тюмень. |
| 1500 телячьихъ кожъ изъ Тарскаго округа . . | |
| 300 пудовъ шерсти „ „ . . | |
| 45 пуд. конскаго волоса „ „ . . | |
| 20 пуд. щетины „ „ | |

*) Свѣдѣній изъ Тюмени не получено.

### г. Курганъ.

| | | | |
|---|---|---|---|
| 165 | кожъ кр. рог. ск. | изъ Оренбургской губ. | въ гор. Тюмень. |
| 41 | „ „ „ „ | Курганскаго окр. | въ Пермскую губ. |
| 1000 | телячьихъ кожъ | „ „ „ | |
| 70 | пуд. шерсти рог. скота | „ „ | |
| 2347 | телячьихъ кожъ | „ „ „ | въ г. Шадринскъ. |
| 943 | пуд. овечьей шерсти | „ „ „ | |

### с. Исетское Ялуторовскаго округа.

| | | | |
|---|---|---|---|
| 37 | кожъ кр. рог. ск. | изъ Ялуторовскаго окр. | „ „ |
| 28370 | овчинъ и козлинъ | „ | „ „ |

### с. Еланское Тюкалинскаго округа.

| | | | |
|---|---|---|---|
| 300 | кожъ телячьихъ | Изъ Каинскаго и Тюкалинскаго округовъ. | въ гор. Тюмень. |
| 200 | овчинъ | | |
| 317 | пуд. овечьей шерсти | | |
| 60 | пуд. конскаго волоса | | |
| 90 | пуд. щетины | | |

### г. Тюкалинскъ.

| | | | |
|---|---|---|---|
| 85 | кожъ жеребячьихъ | Изъ Тюкалинскаго округа. | въ Нижній-Новгородъ. |
| 5105 | телячьихъ | | |
| 230 | п. овечьей шерсти | | |
| 74 | п. конскаго волоса | | |
| 90 | п. щетины | | |
| 2550 | кожъ кр. рог. скота | | въ гор. Казань. |
| 107 | п. овечьей шерсти | | въ гор. Ишимъ. |

### с. Абатское Ишимскаго округа.

| | | | |
|---|---|---|---|
| 6000 | опойковъ | Изъ Ишимскаго и сосѣднихъ округовъ. | въ Н.-Новгородъ. |
| 400 | жереб. кожъ | | |
| 900 | мерлушекъ | | |
| 450 | соб. кожъ | | въ г. Шадринскъ. |
| 170 | пуд. овечьей шерсти | | |
| 80 | пуд. волоса конскаго | | въ Пермскую губернію. |
| 70 | пуд. щетины | | |
| 250 | пудовъ стружки | | въ г. Тюмень. |
| 1000 | пудовъ овечьей шерсти | | |

# УБОЙНОЕ ДѢЛО.

*Іюнь 1898 года.*

**Г. Тобольскъ.** За іюнь мѣсяцъ на Тобольской городской скотобойнѣ убито для продовольствія мѣстнаго населенія: 389 головъ кр. рог. скота, 316 телятъ, 4 свиньи, 9 козъ и 24 поросенка; изъ окрестныхъ селеній доставлено въ битомъ видѣ для осмотра $92^1/_2$ свиньи.

Убойный скотъ закупленъ въ г. Тобольскѣ, Тобольскомъ и Ишимскомъ округахъ. Скотъ преимущественно былъ питанія средняго. Во время послѣубойнаго осмотра животныхъ ветеринарнымъ надзоромъ обнаружено разныхъ патологическихъ случаевъ—169, а именно: пузыри эхинококковъ у кр. рог. скота въ 87 случаяхъ, затѣмъ дистоматозъ у кр. рог. скота—въ 63 случаяхъ, далѣе финнозъ у кр. рог. скота въ 3 случаяхъ, финнозъ у свиней въ 3 случаяхъ, у телятъ въ 1 случаѣ, струнниковыя глисты въ легкихъ: у кр. рог. скота въ 3 случаяхъ, у свиней въ 2 случаяхъ, гнойники у кр. рог. скота въ 3 случаяхъ, перикардитъ, эмфизема легкихъ у кр. рог. скота—по 1 случаю, вслѣдствіе чего уничтожено и допущено въ продажу на ограниченныхъ условіяхъ: цѣлыхъ тушъ—4, головъ—2, легкихъ—105, печеней 78, сердецъ—2, почекъ—3.

Въ доходъ города поступило 323 рубля 20 коп.

**Г. Тюмень.** На мѣстной скотобойнѣ убито для продовольствія мѣстнаго населенія: 696 головъ кр. рог. скота, 358 телятъ, 6 свиней, 1080 овецъ, и 8 козъ. Убойный скотъ закупленъ въ г. Тюмени и Тюменскомъ округѣ. При послѣубойномъ осмотрѣ ветеринарнымъ надзоромъ обнаружено разныхъ патологическихъ случаевъ—273, а именно 1 случай повальнаго воспаленія легкихъ кр. рог. скота, 2 случая абсцессовъ у кр. рог. скота и 260 случаевъ пузырей эхинококковъ у кр. рог. скота, вслѣдствіе чего уничтожено и допущено въ продажу на ограниченныхъ условіяхъ 272 легкихъ и 127 печеней. Въ доходъ города поступило 490 руб. 20 коп.

На **контрольную станцію** доставлено къ осмотру въ битомъ видѣ $14^1/_2$ туши кр. рог. ск., $10^2$ з т. телятъ, 6 т. овецъ. 16 т. свиней. Уничтожены ветеринарнымъ осмотромъ 2 легкихъ и 1 печень кр. рог. скота съ пузырями эхинококковъ, допущены къ продажѣ на ограниченныхъ условіяхъ 2 финнозныхъ туши свиней. Въ доходъ города поступило 15 р. 20 к.; всего съ контрольной станціи и со скотобойни поступило въ доходъ города 505 рублей 40 коп.

**Г. Курганъ.** Убито на скотобойнѣ крупнаго рогатаго скота 284 головы, телятъ—76, свиней—6, овецъ—16, лошадей 2. Убойный скотъ закупленъ въ г. Курганѣ и Курганскомъ округѣ. Ветеринарнымъ надзоромъ при послѣубойномъ осмотрѣ обнаружено разныхъ патологическихъ случаевъ—72, а именно: туберкулезъ у кр. рог. скота въ 2 случаяхъ, повальное воспаленіе легкихъ кр. рог. скота въ 4 случаяхъ, финнозъ у кр. рог. скота

въ 11 случаяхъ, у телятъ въ 2 случаяхъ, пузыри эхинококковъ у кр. рог. скота въ 51 случаѣ и у овецъ въ 2 случаяхъ, вслѣдствіе чего уничтожено и допущено въ продажу на ограниченныхъ условіяхъ: 1 цѣлая туша, 10 головъ, 112 легкихъ, 54 печени и 14 сердецъ; посолены при бойнѣ 3 цѣлыхъ туши и 3 переднія половины. Въ доходъ города поступило 188 руб. 20 коп.

На **контрольную станцію** доставлено къ осмотру въ битомъ видѣ 38 пудовъ свинины. Въ доходъ города поступило 9 руб. 84 коп. Всего съ скотобойни и контрольной станціи въ доходъ города поступило—198 рублей 4 коп.

**Г. Ишимъ.** Убито на мѣстной скотобойнѣ: 129 головъ кр. рог. скота, 17 телятъ, 16 овецъ, доставлено къ осмотру въ битомъ видѣ 16 свиней. Скотъ закупленъ въ Тюкалинскомъ и Ишимскомъ округахъ. Ветеринарнымъ надзоромъ при послѣубойномъ осмотрѣ обнаружено разныхъ патологическихъ случаевъ 109, а именно: туберкулезъ у кр. рог. скота—въ 2 случаяхъ, повальное воспаленіе легкихъ кр. рог. скота въ 2 случаяхъ, актиномикозъ у кр. рог. скота въ 1 случаѣ, финнозъ у кр. рог. скота—въ 7 случаяхъ, у свиней въ 2 случаяхъ, пузыри эхинококковъ въ 95 случалхъ, вслѣдствіе чего уничтожено и допущено въ продажу съ ограниченіемъ: 10 цѣлыхъ тушъ, 9 головъ, 139 легкихъ, 77 печеней, 4 сердца, 86 почекъ, 1 языкъ, 1 селезенка и 1 требуха. Въ доходъ города поступило 56 руб. 50 коп.

**Г. Тара.** Убито на скотобойнѣ 123 головы кр. рог. скота, 53 теленка, 2 свиньи, 3 овцы. Ветеринарнымъ надзоромъ обнаружено разныхъ патологическихъ случаевъ 54, а именно: пузыри эхинококковъ у кр. рог. скота—въ 44 случаяхъ и абсцессы у кр. рог. скота—въ 10 случаяхъ, вслѣдствіе чего уничтожено и допущено въ продажу на ограниченныхъ условіяхъ: 80 легкихъ, 24 печени и 1 почка.

**Г. Тюкалинскъ.** Убито на мѣстной скотобойнѣ 72 головы кр. рог. скота и 4 овцы. Ветеринарнымъ надзоромъ обнаружены пузыри эхинококковъ въ 5 случаяхъ и ящуръ кр. рог. скота въ 1 случаѣ, вслѣдствіе чего уничтожены и допущены въ продажу съ ограниченіемъ 1 цѣлая туша, 3 легкихъ, 3 печени и 1 сердце.

**Г. Туринскъ.** На мѣстной скотобойнѣ убито для продовольствія мѣстнаго населенія 87 головъ кр. рог. скота и 25 телятъ.

# ВЕТЕРИНАРНАЯ ПОМОЩЬ.

*Въ іюнѣ.*

## Тюменская лѣчебница Россійскаго общества покровительства животнымъ.

За отчетный мѣсяцъ принято амбулаторно: 12 лошадей, 1 собака и 1 жеребенокъ, стаціонарно: 5 лошадей; изъ этого числа выздоровѣло — 15 животныхъ, пало—1, убито—1, результатъ лѣченія остался неизвѣстнымъ — въ 2 случаяхъ. Наблюдались болѣзни: раны—въ 4 случ., колики и ссадины—по 2 случ., воспаленіе копыта, трещина копыта, катарръ гортани, засореніе препуція, нарывъ, воспаленіе мышцъ, переломъ предплечья, засѣчка вѣнчика, ревматизмъ суставовъ, ревматическое воспаленіе копытъ, наминка—по 1 случаю.

## Курганская лѣчебница для животныхъ.

Принято амбулаторно: 93 лошади, 12 гол. круп. рогат. скота, 1 собака, 1 свинья, стаціонорно: 16 лошадей, Изъ этого числа выздоровѣло 70 жив., пало—1, убито 1; результатъ лѣченія остался неизвѣстнымъ—въ 51 случаѣ.

Наблюдались болѣзни: раны—въ 12 случ., плечевая хромота—въ 11 случаяхъ, экзема, колики—по 10 случаевъ, опухоли—въ 8 случаяхъ, катарръ желудка, мокрецъ,—по 7 случаевъ, воспаленіе роговой оболочки глаза—въ 5 случаяхъ, неправильное стираніе зубовъ, засѣчка вѣнчика, нагнетъ—по 4 случая, путовая хромота, бедренная хромота—по 3 случая растяженіе сухожилій, воспаленіе вѣкъ, ревматизмъ по 2 случая, воспаленіе языка, слабость зада, выпаденіе влагалища, воспаленіе бронховъ, переломъ челюсти, періодическое воспаленіе глазъ, волчьи зубы, нарывъ, уколъ подошвы, свищъ локтя, насморкъ, трещина копыта, нарывъ копыта, бардяной мокрецъ, поврежденіе срамныхъ губъ, воспаленіе скакательнаго сустава, уколъ вѣнчика, воспаленіе крайней плоти—по 1 случаю. По подозрѣнію на сапъ—принята 1 лошадь. Всего на ежедневныхъ осмотрахъ было амбулаторныхъ: лошадей—196, крупнаго рогатаго скота—30, свиней—1 собакъ—1; стаціонарныхъ: лошадей—274. **Операцій** сдѣлано—9, **кастрацій**—1. Изъ **аптеки** отпущено лекарствъ безплатно въ 7 случаяхъ, за плату въ 132 случаяхъ.

## Зооклиника при ветеринарно-фельдшерской школѣ въ г. Тобольскѣ.

За отчетный мѣсяцъ принято амбулаторно: лошадей—15, кр. рогат. скота—1; стаціонарно: лошадей—7, кр. рог. скота—4, собакъ—8, кошекъ—3, птицъ—1; изъ этого числа выздоровѣли 27 животныхъ, пало—1; результатъ лѣченія остался неизвѣстнымъ—въ 11 случаяхъ. Наблюдались болѣзни: раны въ 67 случаяхъ, колики—въ 8 случаяхъ, мокрецъ—въ 3 случаяхъ, острый катарръ желудка, растяженіе связокъ—въ 2 случаяхъ, острый катарръ дыхательныхъ путей, чума собакъ, вздутіе кишекъ, гиперемія мозга, ушибъ, воспаленіе сухожилій, мышечный ревматизмъ, уколъ стрѣлки, переломъ плечевой кости, неправильный ростъ зубовъ, воспаленіе наружнаго слухового прохода, липома—по 1 случаю; по подозрѣнію на бѣшенство приняты 2 собаки; для изслѣдованія молока 1 гол. кр. рог. скота и для освидѣтельствованія—6 животныхъ. **Вскрытій** сдѣлано—1. Изъ **аптеки** отпущено лѣкарствъ безплатно (для животныхъ, находящихся въ клиникѣ)—въ 94 случаяхъ, за плату въ 7 случаяхъ. Въ клиникѣ безплатнымъ лѣченіемъ пользовались 8 животныхъ, за плату - 31.

# ВСКРЫТІЯ.

*въ Іюнѣ 1898 года.*

| Округъ. | Вскр. животн. | Цѣль вскрытія. | Результатъ вскрытія. |
|---|---|---|---|
| Ишимскій | 19 гол. кр. р. ск. | Опредѣленіе причины смерти и подтвержденіе прижизненнаго діагноза. | повальн. воспаленіе легкихъ. |
| | 2 „ | „ | тимпанитъ. |
| | 1 „ | „ | порокъ сердечныхъ клапановъ. |
| | 1 „ | „ | прогрессивный параличъ. |
| | 1 „ | „ | родильная горячка. |
| | 1 „ | „ | выпаденіе матки. |
| | 5 лошадей | „ | сибирская язва. |
| | 2 „ | „ | отекъ легкихъ. |
| | 1 „ | „ | колики. |
| | 1 „ | „ | сапъ. *) |
| Ялуторовскій | 1 собака | по подозрѣнію на бѣшенство. | бѣшенство. |
| Курганскій | 1 лошадь | опредѣлить причину смерти. | разрывъ ободочной кишки. |
| | 1 „ | „ | колики. |
| | 1 „ | „ | воспаленіе легкихъ. |
| | 3 „ | „ | отекъ легкихъ. |
| | 1 „ | „ | разрывъ діафрагмы. |
| | 1 „ | „ | острое восп. кишекъ. |

| | | | |
|---|---|---|---|
| Курганскій | 1 гол. кр. р. ск. | опредѣлить причину смерти. | отравленіе омегомъ. |
| | 1 „ | „ | септицемія. |
| | 1 теленокъ | „ | тимпанитъ. |
| | 1 собака | „ | параличъ сердца. |
| Тюменскій | 1 гол. кр. р. ск. | „ | тимпанитъ. |
| Тобольскій | 4 „ | „ | сибирская язва. |
| | 2 „ | „ | повал. восп. легкихъ. |
| | 1 „ | „ | эндометритъ. |
| | 1 „ | „ | плевритъ. |

*) *Примѣчаніе.* Носовое истеченіе этой лошади было привито котенку, который на 8 день послѣ прививки палъ съ характерной для сапа на мѣстѣ прививки язвой. Лошадь была подвергнута инъекціи малленна и дала въ 13 часовъ повышеніе t° на 2, 4°. Черезъ мѣсяцъ послѣ инъекціи лошадь пала, причемъ при вскрытіи въ лѣвомъ легкомъ оказались сапные узелки величиной отъ просяного зерна до боба; на слизистой оболочкѣ носовой перегородки лѣвой ноздри—сапныя язвы.

Въ прилагаемой таблицѣ указывается кривая t° лошади до и послѣ инъекціи.

Имя и фамилія владѣльца. Названіе животнаго, его состояніе и проч.

Лошадь, принадлежащая крестьянину Ишимскаго окр., Краснояркой волости, д. Долматовой Бакшееву, кобылица, 7 л., рыжей масти, русской породы, средняго роста, плохого питанія: лѣвая подчелюстная железа увеличена, немного болѣе голубинаго яйца, безболѣзненна, съ кожей не сросшись; изъ лѣвой ноздри слизисто-гнойное истеченіе; на слизистой оболочкѣ перегородки носа неправильной формы кровоточащая язва. Въ 11 ч. дня 29 мая с. г. подъ кожу правой лопатки произведена инъекція маллеина въ количествѣ 1 куб. сант., полученнаго изъ Институт. Эксперим. Медиц.

## ДО ПРИВИВКИ.

| | 27 мая. | 28 мая. |
|---|---|---|
| Утромъ. | 38.0 | 38.3 |
| Въ полдень. | 38.6 | 38.6 |
| Вечеромъ. | 38.3 | 38.8 |
| Средняя за день. | 38.3 | 37.7 |
| Утромъ. | 38.6 | 38.3 |
| Въ полдень. | 38.8 | 38.3 |
| Вечеромъ. | 37.7 | 38.2 |
| Средняя за день. | 38.3 | 38.3 |
| Средняя за 2 дня. | 38.3 | |

Температура во время инъекціи.

## ПОСЛѢ ПРИВИВКИ.

| | 29 мая. |
|---|---|
| Черезъ 1 ч. | 39.1 |
| Черезъ 2 ч. | 38.6 |
| Черезъ 4 ч. | + |
| Черезъ 6 ч. | 2. |
| Черезъ 7 ч. | 4. |
| Черезъ 8 ч. | 38.6 |
| Черезъ 9 ч. | 38.9 |
| Черезъ 10 ч. | 40.4 |
| Черезъ 11 ч. | 40.3 |
| Черезъ 12 ч. | 40.4 |
| Черезъ 13 ч. | 40.5 |
| | 40.7 |

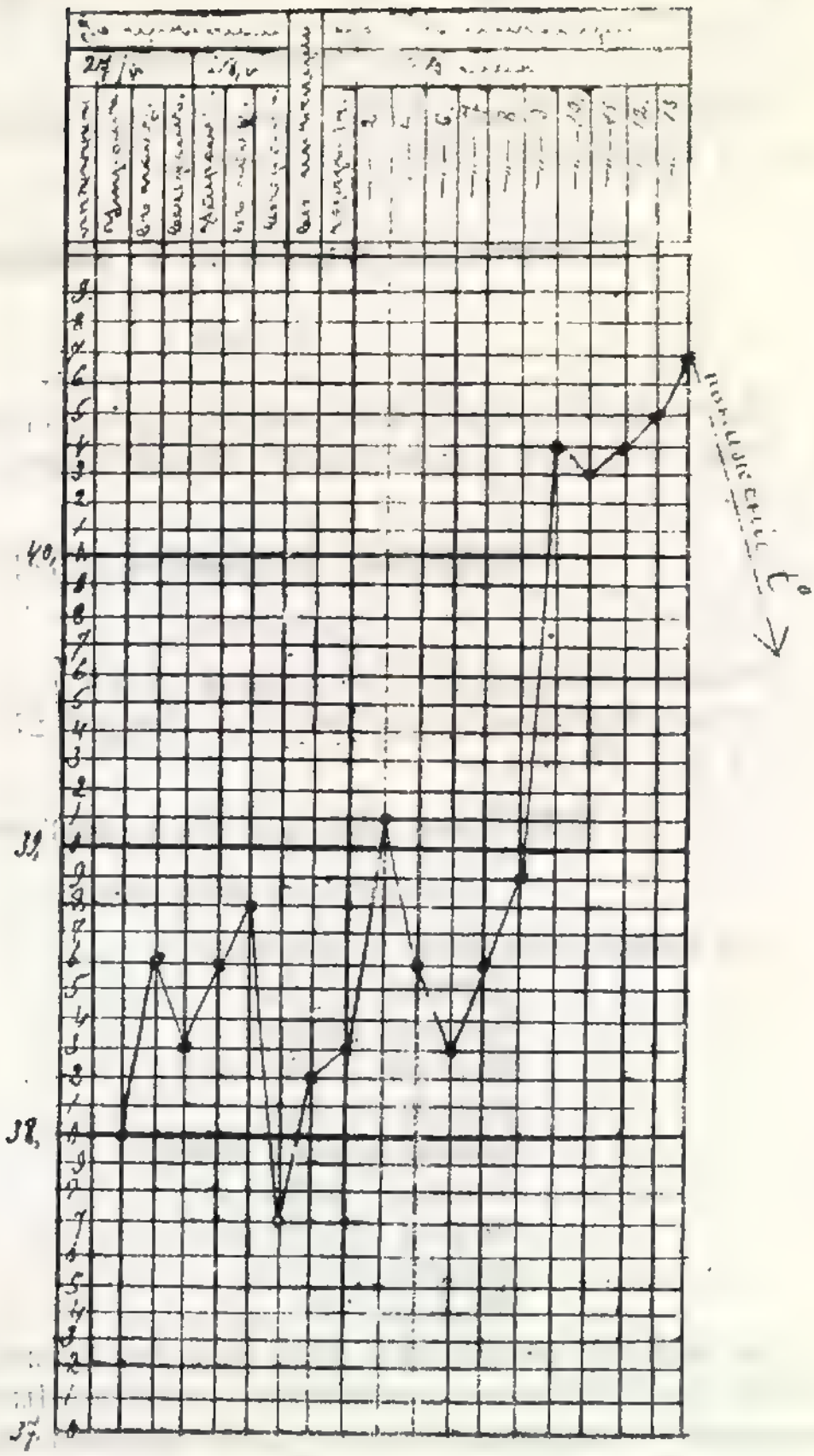

# СВѢДѢНІЯ О ЯРМАРКАХЪ.

*въ іюнѣ:*

## Девятская ярмарка въ с. Усть-Заменскомъ Ишимскаго округа

*съ 1-го по 4-е іюня*

Приглано на ярмарку 625 лошадей изъ Ишимскаго и Ялуторовскаго окр., по средней цѣнѣ 30 руб. за лошадь.

## Тихоновская ярмарка въ г. Тюкалинскѣ

*10 іюня*

Выведено на ярмарку 258 лошадей, изъ которыхъ продано 218, по средней цѣнѣ 20 руб. за лошадь. Средній оборотъ ярмарки 4425 р. 75 коп.

## Тихвинская ярмарка въ г. Тарѣ.

*26 іюня*

Выведено крестьянами 247 лошади и 76 г. кр. р. ск., лошади — всѣ рабочія. крестьянскія; средняя цѣна лошади — 25 руб., головы кр. р. ск. — 11 руб. 50 коп.

## Петровская ярмарка въ с. Абатскомъ

*съ 24-го по 29-е іюня*

На ярмарку приведено и привезено:

Лошадей — 742.
Опойковъ — 6000.
Жеребяч. кожъ — 400.
Мерлушки — 900.
Собачьихъ кожъ — 450.
Стружки — 250 пуд.
Шерсти — 1170 пуд.
Волоса — 80.
Щетины — 70 пуд.

На ярмарку лошади были приведены изъ Каинскаго округа, Томской губерніи (142 г.) и изъ ближайшихъ волостей Ишимскаго, Тарскаго и Тюкалинскаго округовъ, покупались же, главнымъ образомъ, крестьянами названныхъ округовъ для полевыхъ работъ и заѣзжими барышниками для

Вятской губ. (39 л.), для Ялуторовскаго (16 л.), Ишимскаго (61 л.) и для Тобольскаго (40 л.) округовъ. Средняя стоимость лошади была въ 30 руб. При поголовномъ осмотрѣ было забраковано 53 лошади, подозрительныхъ въ заболѣваніи сапомъ и мытомъ. Продажа этихъ лошадей была воспрещена, для чего отъ владѣльцовъ ихъ были отобраны подписки и росписки, которыя препровождены Тарскому (на 3 л.) и Тюкалинскому (на 27 л.) ветеринарнымъ врачамъ. Забракованныя лошади уведены домой.

Изъ животныхъ продуктовъ на Абатскую Петровскую ярмарку было привезено 1250 телятинъ изъ г. Ишима, остальные же продукты — крестьянами Тарскаго, Тюкалинскаго и Ишимскаго округовъ. Стружка вся была продана Абатскимъ кожевеннымъ заводчикомъ Запинымъ.

---

## ВЕТЕРИНАРНАЯ ХРОНИКА

*за іюль мѣсяцъ 1898 г.*

* Въ началѣ іюля окончена постройкой въ с. Армизонскомъ Ишимскаго округа новая сельская общественная скотобойня.

* Въ виду предполагаемаго взиманія процентнаго сбора по всей Имперіи не только съ крупнаго рогатаго скота, но и съ мелкаго, Начальникомъ губерніи сообщены Министерству слѣдующія среднія цифры стоимости животныхъ въ Тобольской губерніи:

| | |
|---|---|
| головы крупнаго рогатаго скота | |
| степной (киргизской) породы . . . . . | 35—40 руб. |
| русской (пригоннаго скота) . . . . . | 30 руб. |
| „ (мѣстнаго рабочаго скота) . . . . . | 15—20 руб. |
| „ (крестьянскаго низовского, съ низовьевъ Оби) . | 12 руб. |
| теленка русской породы: выростокъ . . . . . | 5 руб. |
| „ опоекъ . . . . . | 3 руб. |
| барана русской породы . . . . . | 2 руб. |
| „ киргизской курдючной . . . . . | 5 руб. |
| козы простой, русской породы . . . . . | 3 руб. |

* Въ распоряженіе Ялуторовскаго Комитета общественнаго здравія и ветеринарнаго врача 2-го участка Ишимскаго округа отпущено на мѣропріятія противъ сибирской язвы по 100 рублей.

* Тюменскому окружному ветеринару Иванову отпущено 50 руб. на пріобрѣтеніе медикаментовъ для лѣченія домашнихъ животныхъ.

* Лузинскому ветеринарному врачу Болю отпущено на мѣропріятія противъ эпизоотій 50 рублей.

* Курганскому пунктовому ветеринару Ветеринарнымъ Отдѣленіемъ посланъ для лѣчебницы маллеинъ и Ишимскому ветеринару — туберку-

линъ для производства вирыскиваній животнымъ Шельдинскаго имѣнія Смолина.

* Въ виду сильнаго развитія сибирской язвы въ Ишимскомъ округѣ, вирыскиваніе туберкулина животнымъ въ имѣніи Смолина отложено до прекращенія этой эпизоотіи.

* Губернаторомъ предложено Окружнымъ Комитетамъ Общественнаго здравія доставлять въ Ветеринарное Отдѣленіе Губернскаго Управленія копіи съ журналовъ засѣданій Комитетовъ, касающихся ветеринарной части.

* Ветеринарнымъ врачамъ Тобольской губерніи предложено составлять акты осмотра мѣстъ, предназначенныхъ подъ постройку кожевенныхъ и т. п. заведеній, примѣнительно къ программѣ, указанной на стр. 35 первой книжки свѣдѣній о ветеринарно-санитарномъ состояніи Тобольской губерніи.

* Въ іюлѣ мѣсяцѣ Начальникомъ губерніи подана г. Министру Земледѣлія и Государственныхъ Имуществъ, при проѣздѣ его черезъ г. Курганъ, докладная записка. Подобное-же ходатайство возбуждено одновременно и первымъ Тобольскимъ Отдѣломъ Императорскаго Московскаго сельскохозяйственнаго общества.

Докладная записка Тобольскаго Губернатора.

„За послѣдніе годы замѣчаются значительныя измѣненія въ сельскохозяйственной жизни крестьянскаго населенія южныхъ округовъ Тобольской губерніи и, главнымъ образомъ, Курганскаго округа, какъ наиболѣе населеннаго. Проведеніе желѣзной дороги и развитіе вмѣстѣ съ тѣмъ въ округѣ такихъ учрежденій, какъ маслодѣльни, значительно повліяли на крестьянское хозяйство. Основывая прежде свое благосостояніе преимущественно на успѣхахъ хлѣбопашества и занимаясь разведеніемъ скота, въ большинствѣ, лишь въ такой степени, въ какой это было необходимо для хлѣбопашества, мѣстный крестьянинъ заботился только о томъ, чтобы получить въ своемъ скотѣ нужную ему рабочую силу, или же смотрѣлъ на скотъ, какъ на мясной товаръ, единственно имѣвшій извѣстную цѣнность и достаточный сбытъ на потребовательныхъ мѣстныхъ рынкахъ. Всѣ заботы крестьянина направлялись поэтому, при наличности достаточныхъ для выпаса и выкорма скота угодій, не на качество его, а на количество, такъ какъ продуктивность животныхъ не имѣла почти никакой цѣнности. Выгода количественнаго разведенія скота, заключаясь въ условіяхъ дешеваго его содержанія и скорѣйшаго сбыта на мясо, давала возможность, такимъ образомъ, заниматься скотоводствомъ въ обширныхъ размѣрахъ преимущественно болѣе или менѣе крупнымъ хозяевамъ, находившимъ дешевый прокормъ для своего скота не только у себя дома, но и въ большемъ или меньшемъ отъ него отдаленіи. А такъ

какъ мелкимъ хозяевамъ это было уже не подъ силу, прокармливать же большое количество скота дома не всегда было выгодно, то имъ и приходилось по неволѣ ограничиваться небольшими размѣрами скотоводства, какъ неизбѣжнаго спутника хлѣбопашества. Обстоятельства эти далеко не побуждали крестьянина заботиться объ улучшеніи качествъ своего скота, а вмѣстѣ съ тѣмъ и условій его содержанія, такъ какъ вся выгода скотоводства заключалась въ возможной дешевизнѣ содержанія. До проведенія желѣзной дороги, спроса не высшіе сорта мяса, а слѣдовательно и на улучшенный мясной скотъ, почти со всѣмъ не имѣлось, и крестьянину не было никакого разсчета улучшать свой скотъ и тѣмъ неизбѣжно повышать стоимость его содержанія. Ничтожность стоимости послѣдняго и малоцѣнность разводимаго скота значительно уменьшали рискъ, въ случаѣ недостатка въ кормовыхъ средствахъ или при неожиданной гибели скота отъ повальныхъ болѣзней. Выгодъ же отъ улучшенія скотоводства, за отсутствіемъ соотвѣтствующаго спроса, не предвидѣлось.

Въ настоящее время, какъ выше сказано, условія измѣнились. Желѣзная дорога вызвала усиленный экспортъ скота и мясныхъ продуктовъ на внѣшніе рынки, предъявившіе къ качеству скота и его продуктовъ значительно болѣе высокія требованія, выгодно оплачивая соотвѣтствующій товаръ. Поразительно быстрое развитіе маслодѣлія и усиленный вывозъ сибирскаго масла не только на россійскіе, но и на заграничные рынки, превратили безцѣнное до этого молоко въ продуктъ, имѣющій довольно высокую цѣнность. Наступило время, когда качество скота и его продуктивность заняли первое мѣсто, а затраты на содержаніе стали возмѣщаться не случайнымъ и мало надежнымъ сбытомъ живого скота или мяса, обезпечиваясь вполнѣ опредѣленнымъ и при томъ постояннымъ доходомъ. Для небольшихъ хозяйствъ увеличеніе размѣровъ скотоводства сдѣлалось не менѣе выгоднымъ, чѣмъ и для хозяйствъ крупныхъ, такъ какъ болѣе высокая стоимость содержанія скота на одномъ мѣстѣ вполнѣ окупалась его доходностью, а вмѣстѣ съ тѣмъ и повышенной стоимостью отдѣльнаго животнаго. Словомъ, назрѣлъ вопросъ о повышеніи качествъ скота и сама собою выяснилась необходимость улучшенія его содержанія.

Сознавая насущность обоихъ этихъ условій, мѣстный крестьянинъ, не будучи достаточно къ нимъ подготовленнымъ, не знаетъ, однако, какъ приступить къ дѣлу. Къ тому же въ его распоряженіи нѣтъ хорошихъ производителей, вполнѣ, но

мѣстнымъ условіямъ, годныхъ для улучшенія крестьянскаго скота.

Тобольская администрація находитъ поэтому необходимымъ и вполнѣ своевременнымъ прійдти на помощь населенію, полагая наиболѣе цѣлесообразнымъ учрежденіе въ южныхъ округахъ губерніи случныхъ пунктовъ, на которыхъ содержались бы хорошіе производители. Такіе случные пункты могли бы находиться въ вѣдѣніи ветеринарныхъ врачей, направляя въ то же время свою дѣятельность при непосредственномъ участіи Курганскаго Отдѣла Московскаго Общества сельскаго хозяйства. Содержащимися на этихъ пунктахъ производителями крестьянское населеніе могло бы пользоваться для улучшенія своего скота. Чтобы придать этимъ пунктамъ наибольшій интересъ въ глазахъ крестьянъ, желательно было бы имѣть на нихъ производителей не только крупнаго скота, но также лошадей, овецъ и свиней, такъ какъ, съ повышеніемъ требованій на улучшенный типъ молочнаго и мясного крупнаго рогатаго скота, то же явленіе наблюдается и по отношенію къ остальнымъ видамъ сельскохозяйственныхъ животныхъ. Образованіе новыхъ рынковъ сразу повысило цѣнность послѣднихъ, значительно возрастающую съ улучшеніемъ качествъ скота. Малоцѣнная и потому мало разводившаяся въ Сибири свинья имѣетъ въ настоящее время настолько большой спросъ, что крестьяне выражаютъ полную готовность платить высокую цѣну за сколько нибудь улучшенный типъ этого животнаго, охотно отдавая за поросенка — іоркшира или беркшира — отъ 3 до 5 руб. Не говорю уже о коневодствѣ, которое всегда составляло для сибирскаго крестьянина главный интересъ.

Вполнѣ сочувствуя мысли о созданіи случныхъ пунктовъ, я останавливаюсь на необходимости на первое время устройства хотя бы одного такого пункта, чтобы затѣмъ уже, заручившись указаніями опыта, направить это дѣло по настоящему пути и въ должныхъ размѣрахъ. Я полагалъ бы вполнѣ возможнымъ нынѣ же приступить къ устройству случного пункта въ городѣ Курганѣ. Въ этомъ городѣ губернская администрація предполагаетъ пріобрѣсти въ собственность довольно обширную усадьбу, на которой въ настоящее время существуетъ ветеринарная лѣчебница, устроенная на общественныя и частныя субсидіи и пріобрѣвшая за время своей дѣятельности значительное сочувствіе не только городского, но и окрестнаго крестьянскаго населенія. Для пріобрѣтенія въ собственность этой усадьбы въ распоряженіи администраціи имѣются уже необходимыя средства.

Такъ какъ усадьба достаточно обширна для устройства на ней не только лѣчебницы, но и помѣщеній для содержанія необходимаго количества и при томъ разновиднаго случного скота, то учрежденіе здѣсь перваго случного пункта является вполнѣ возможнымъ. Нужны лишь сравнительно небольшія средства, чтобы возвести постройки для содержанія случныхъ животныхъ и пріобрѣсти производителей. Изъ имѣющагося въ моемъ распоряженіи ветеринарнаго персонала я могъ бы назначить одного ветеринарнаго врача спеціально для завѣдыванія случнымъ пунктомъ и вмѣстѣ съ тѣмъ лѣчебницей, прикомандировавъ къ нему потребное число фельдшеровъ. Дѣятельность случного пункта заключалась бы въ предоставленіи содержащихся здѣсь производителей для оплодотворенія матокъ, принадлежащихъ, главнымъ образомъ, мѣстнымъ крестьянамъ, съ цѣлью улучшенія приплода. Цѣлесообразность выбора при этомъ типа производителей, соотвѣтствующихъ мѣстнымъ условіямъ скотоводства, можетъ быть обезпечена участіемъ въ направленіи дѣятельности пункта мѣстнаго отдѣла сельскохозяйственнаго общества, а также губернскаго агронома. Участіе отдѣла могло бы выразиться въ назначеніи особой коммиссіи, которая и рѣшила бы вопросъ о выборѣ типа производителей и о направленіи дѣятельности случного пункта, совмѣстно съ завѣдывающимъ пунктомъ ветеринаромъ, а также и при возможномъ участіи губернскаго агронома. На первое время я полагалъ бы содержать на пунктѣ не высококровныхъ производителей, а лучшихъ представителей мѣстнаго степного типа, что особенно было бы цѣлесообразно по отношенію къ крупному рогатому скоту.

Если Ваше Высокопревосходительство благоволите одобрить настоящее мое предположеніе, то я позволилъ бы себѣ почтительнѣйше ходатайствовать, не будетъ ли признано возможнымъ отпустить изъ средствъ Министерства Земледѣлія необходимую на устройство и обзаведеніе пункта сумму въ размѣрѣ 2000 рублей на постройку помѣщеній для скота и прислуги и одной тысячи рублей на первоначальное пріобрѣтеніе производителей крупнаго рогатаго скота, овецъ и свиней.

При благопріятномъ разрѣшеніи настоящаго моего ходатайства, я полагалъ бы обратиться въ Управленіе Государственнымъ Коннозаводствомъ съ просьбой объ отпускѣ для пункта производителей изъ государственныхъ конскихъ заводовъ".

* Вслѣдствіе ходатайства Начальника губерніи, г. Попечителемъ учебнаго округа разрѣшено курганскимъ ветеринарнымъ врачамъ Вольскому, Лемперту и Лыткину чтеніе популярныхъ лекцій по ветеринаріи.

* Въ началѣ іюля посланъ въ Ветеринарное Управленіе отчетъ по ветеринарной части въ Тобольской губерніи за 1897 годъ. Краткія свѣдѣнія изъ этого отчета помѣщены ниже.

* 20 іюля состоялось первое общее собраніе членовъ-учредителей Тобольскаго Отдѣла Россійскаго Общества покровительства животнымъ, открытаго по иниціативѣ ветеринарнаго персонала въ г. Тобольскѣ.

Собраніе единогласно постановило просить г. Тобольскаго Губернатора принять на себя званіе Предсѣдателя Отдѣла. Всѣ ветеринарные врачи, имѣющіе мѣстопребываніе въ городѣ, вошли въ составъ Правленія Отдѣла; Губернскій ветеринаръ избранъ вице-предсѣдателемъ Отдѣла, ветеринаръ Воловъ—завѣдывающимъ дѣлами. Въ интересахъ организаціи безплатной помощи животнымъ бѣдныхъ владѣльцевъ, Отдѣлъ вошелъ въ соглашеніе съ директоромъ мѣстной ветеринарно-фельдшерской школы о пріемѣ, за счетъ Отдѣла, животныхъ бѣдныхъ владѣльцевъ для стаціонарнаго лѣченія въ школьной клиникѣ, по запискамъ членовъ Правленія.

Безплатную амбулаторную помощь животнымъ бѣдныхъ владѣльцевъ оказываютъ во всякое время члены-сотрудники Отдѣла: мѣстные ветеринарные врачи и фельдшера. На очереди—вопросъ о соглашеніи съ городскимъ управленіемъ относительно урегулированія ловли бродячихъ собакъ въ гор. Тобольскѣ.

* Въ теченіе іюля мѣсяца привлечены ветеринарнымъ персоналомъ къ отвѣтственности за нарушеніе ветеринарно-санитарныхъ требованій слѣдующія лица:

Ветеринарно-санитарнымъ чиновникомъ гор. Тюмени: 1) инородецъ Качагаловской волости Айнулинъ—за продажу испорченной рыбы.

2) Крестьянинъ Яровской волости Александръ Чекишевъ—за продажу такой-же рыбы.

3) Инородецъ Качагаловской вол. Серачетиновъ—за продажу такой-же рыбы.

4) Начальникъ депо ст. „Тюмень“ Трифоновъ—за выпускъ въ табунъ коровы, больной пов. восп. легкихъ.

5) Мѣщ. Александръ Бородинъ—за самовольный перегонъ коровы изъ неблагопучной части въ благополучную (пригов. мир. судьей къ трехдневному аресту при полицейскомъ управленіи).

6) Пастухъ Девяшинъ—за несоблюденіе мѣръ предосторожности противъ пов. восп. легкихъ кр. р. скота.

* Въ теченіе іюля мѣсяца поступили въ Ветеринарное Отдѣленіе слѣдующія ходатайства:

1) Крестьянъ Ялуторовскаго округа Ефима Мальцева и Петра Байкалова—о разрѣшеніи постройки овчинно-шубнаго заведенія въ дер. Верхне-Мостовской.

2) Вдовы дворянина Елизаветы Калинской—о принятіи ея сына въ число воспитанниковъ ветеринарно-фельдшерской школы.

3) Жены почталіона Ишимской почтово-телеграфной конторы Татьяны Никифоровой о томъ-же.

4) Крестьянина Ялуторовскаго округа Григорія Ямова—о постройкѣ овчинно-шубнаго заведенія въ д. Грамотовой Кизакской волости.

* Въ іюлѣ мѣсяцѣ Строительнымъ Отдѣленіемъ Губернскаго Управленія утверждены проекты построекъ промышленныхъ заведеній, разрѣшенныхъ затѣмъ къ открытію журнальными постановленіями губернскаго управленія по ветеринарному отдѣленію:

1) мыловареннаго завода мѣщанина Брыкова въ г. Курганѣ.

2) кожевеннаго заведенія крестьянъ д. Долгановки Тюкалинскаго округа Тюменцевыхъ.

# ЗАСѢДАНІЯ

## при участіи ветеринарныхъ врачей.

* *Ялуторовскаго окружнаго Комитета общественнаго здравія—8 іюля*—по вопросу о мѣропріятіяхъ противъ сибирской язвы и повальнаго воспаленія легкихъ въ округѣ.

* *Тюменскаго окружнаго Комитета общественнаго здравія*—по вопросу о распредѣленіи между Тюменскими ветеринарными врачами обязанностей по принятію мѣръ къ скорѣйшему прекращенію эпизоотіи повальнаго воспаленія легкихъ въ городѣ. Комитетъ высказалъ слѣдующія соображенія. Прежними постановленіями Комитета общественнаго здравія мѣропріятія противъ повальнаго воспаленія легкихъ установлены такимъ образомъ, что надзоръ за пятью городскими табунами возложенъ на двухъ ветеринаровъ, при чемъ наблюденіе за тремя неблагополучными табунами поручено ветеринару Иванову, а охрана двухъ благополучныхъ стадъ, въ Зарѣчьѣ и за Тюменкой, ветеринару Сенявскому; въ помощь имъ назначены три стражника. Принимая во вниманіе, что ветеринаръ Сенявскій, какъ пунктовый ветеринаръ, обремененъ своими прямыми обязанностями и не имѣетъ достаточно времени для наблюденія за порученными ему стадами городского скота, что имѣетъ особенное значеніе въ виду обнаруженія за Тюменкой случаевъ заболѣванія повальнымъ воспаленіемъ легкихъ, Комитетъ полагаетъ передать обязанности ветеринара Сенявскаго вновь прибывшему въ г. Тюмень ветеринару А. И. Золотареву. Вообще наблюденіе за здоровьемъ городскихъ стадъ въ отношеніи эпизоотіи необходимо установить въ этомъ видѣ на будущее время, сдѣлавъ его постояннымъ и раздѣливъ обязанности между ветеринаромъ городской скотобойни и мѣстнымъ окружнымъ ветеринаромъ, имѣя въ виду абсолютную невозможность успѣшно вѣдать это дѣло одному лицу. Такъ какъ въ настоящее время въ городской Думѣ обсуждается вопросъ объ урегулированіи пастьбы скота путемъ изданія обязательнаго постановленія Думы и о передачѣ этого дѣла въ

исключительное вѣдѣніе городской Управы, то вопросъ объ опредѣленномъ ветеринарномъ надзорѣ за всѣми городскими стадами особенно выдвигается на очередь. Съ осуществленіемъ проекта перехода надзора за пастьбой скота въ вѣдѣніе городской Управы, представляется полная возможность для городского Управленія установить особый сборъ со скота для покрытія расходовъ по организаціи постояннаго ветеринарнаго надзора. Поэтому, вознагражденіе, получаемое дополнительнымъ ветеринарнымъ надзоромъ на случай существованія въ городѣ эпизоотіи, а именно: окружному ветеринару по 25 руб. въ мѣсяцъ на разъѣды, а состоящему при немъ фельдшеру по 5 руб. въ мѣсяцъ, необходимо установить какъ постоянное, что и можетъ быть, такимъ образомъ, осуществлено безъ того случайнаго обремененія городского бюджета, какимъ это вознагражденіе является въ настоящее время, по случаю существованія въ городѣ эпизоотіи. Этотъ же ветеринарный надзоръ долженъ функціонировать при настоящемъ условіи такимъ же образомъ и по переходѣ скота съ пастбищнаго кормленія на зимнюю стоянку.

Что касается количества ветеринарныхъ стражниковъ, то таковое, впредь до окончанія пастбищнаго періода, какъ наиболѣе опаснаго времени въ смыслѣ распространенія эпизоотіи, Комитетъ признаетъ необходимымъ оставить въ томъ-же количествѣ, съ переводомъ-же скота на зимнюю стоянку опредѣленіе потребнаго числа ветеринарныхъ стражниковъ предоставляется соглашенію городского управленія съ ветеринарными врачами, имѣющими надзоръ за городскимъ скотомъ. Вмѣстѣ съ тѣмъ, безусловно необходимо при городскомъ скотскомъ падалищѣ имѣть постояннаго сторожа—для надлежащей уборки труповъ домашнихъ животныхъ.

На ряду съ установленіемъ постояннаго надзора за городскими стадами является необходимымъ и болѣе точное распредѣленіе вообще всѣхъ обязанностей по городу между мѣстными ветеринарами. Комитетъ полагаетъ наиболѣе цѣлесообразнымъ такое дѣленіе: городской ветеринаръ вѣдаетъ городскою скотобойней и несетъ всѣ по ней обязанности, вскрывая трупы павшихъ животныхъ по городу, по приглашенію полиціи и судебныхъ властей. Ему принадлежитъ надзоръ за кожевенными заводами и друг. заведеніями, обработывающими животное сырье, но съ тѣмъ, чтобы всѣ, возникающіе по этому надзору, вопросы разсматривались въ Комитетѣ общественнаго здравія при участіи всѣхъ мѣстныхъ ветеринаровъ. На его же обязанности долженъ лежать надзоръ за падалищемъ (въ этомъ надзорѣ не исключается участіе и остальныхъ ветеринаровъ), наблюденіе за состояніемъ здоровья скота „за Тюменкой“ и „въ Зарѣчьѣ“ и надзоръ за торговлей скотомъ на базарной площади.

Пунктовый ветеринаръ вѣдаетъ, помимо своихъ прямыхъ обязанностей по пункту, контрольной станціей, мяснымъ рынкомъ и учрежденіями, торгующими мясными продуктами, городскимъ табуномъ и надзоромъ за животнымъ сырьемъ, складываемымъ на пристаняхъ.

Окружный ветеринаръ, помимо своихъ прямыхъ обязанностей, наблюдаетъ за состояніемъ здоровья трехъ городскихъ табуновъ крупнаго рогатаго скота на пастьбѣ и при постановкѣ ихъ на зимнюю стоянку.

* *Тюменской городской Думы—11 іюня.* Въ засѣданіи разсматривался, по предложенію Губернатора, слѣдующій проектъ правилъ пастьбы скота въ г. Тюмени, разработанный ветеринарнымъ врачемъ Ивановымъ.

1) Пастьбою крупнаго рогатаго скота, принадлежащаго жителямъ г. Тюмени, завѣдываетъ Тюменская городская Управа. Наемъ пастуховъ жителями помимо городской Управы не допускается.

2) Ежегодно, предъ началомъ пастбищнаго кормленія, городская Управа нанимаетъ потребное число отвѣтственныхъ пастуховъ изъ лицъ вполнѣ благонадежныхъ, извѣстныхъ городской Управѣ и полиціи, имѣющихъ по возможности какую либо недвижимую собственность.

3) Плату за пастьбу скота вносятъ жители сообразно оцѣнкѣ каждаго животнаго, по усмотрѣнію владѣльца. Размѣръ слѣдуемой пастухамъ платы, въ видѣ процента съ рубля оцѣнки, опредѣляется ежегодно Городской Управой. Плата эта не должна превышать 10 коп. съ каждаго оцѣночнаго рубля.

4) На записку обывательскаго скота, отдаваемаго на пастьбу на городскіе выгоны, пастухамъ выдаются Городскою Управою особыя талонныя шнуровыя книги, почему жители обязываются при отдачѣ скота въ табунъ записывать его тщательно въ данныя Управою книги и при уплатѣ денегъ (за 1-ю половину при самой запискѣ, а за 2-ю не позже 15 іюля) требовать отъ пастуховъ талонныя изъ книги квитанціи. Жители, не желающіе отдавать свой скотъ на пастьбу, должны держать его во дворахъ, отнюдь не выпуская бродить по улицамъ и площадямъ города. Виновные въ неисполненіи сего будутъ подлежать законной отвѣтственности.

5) Изъ полученной пастухами съ жителей за каждую половину пастьбы платы $\frac{1}{3}$ всей суммы удерживается Городскою Управою въ видѣ залога на удовлетвореніе владѣльцевъ за утраченный пастухомъ скотъ. Если принятое пастухомъ животное не будетъ возвращено хозяину изъ табуна и не будетъ отыскано въ теченіе трехъ дней, то хозяинъ скотины немедленно удовлетворяется Городскою Управою изъ суммы, удержанной съ пастуха въ видѣ залога. Въ случаѣ отысканія животнаго послѣ означеннаго срока оставленіе его у пастуха или возвращеніе хозяину представляется ихъ обоюдному соглашенію.

6) Удерживаемая Городской Управой съ пастуховъ залоговая сумма, если она не будетъ израсходована на удовлетвореніе владѣльцевъ скота за утраченныхъ животныхъ, возвращается пастухамъ полностью или оставшаяся часть ея за 1-ю полов. пастьбы въ іюлѣ мѣсяцѣ и за 2-ю по окончаніи пастбищнаго кормленія.

7) Пастьба скота начинается съ 25 апрѣля и продолжается до 1-го или 15 октября, смотря потому, благопріятная ли будетъ осень.

8) Пастухи обязаны выгонять для пастьбы скотъ ежедневно, не исключая праздничныхъ и воскресныхъ дней, въ маѣ, іюнѣ и іюлѣ мѣс. въ 4 часа по полуночи, а въ августѣ, сентябрѣ и октябрѣ въ 6 час. по полуночи и пригонять его въ городъ за часъ до заката солнца въ устроенные для того пастухами пригоны или же по дворамъ, сообразно условіямъ съ владѣльцами. О выгонѣ скота на пастьбу пастухи или подпаски извѣщаютъ жителей посредствомъ рожка.

9) Пастухи обязаны имѣть достаточное число нанятыхъ, вполнѣ благонадежныхъ, подпасковъ и всячески охранять ввѣренный имъ жителями скотъ отъ всякихъ потерь и утратъ. Воспрещается пастухамъ и подпаскамъ жестокое обращеніе съ животными, битье скота кнутомъ и палками и гоньба его верховой лошадью. Если по небрежности пастуховъ пасущійся скотъ сдѣлаетъ потраву хлѣбовъ гдѣ-бы то не было, то за всякую такую потраву пастухъ отвѣтствуетъ своею собственностью, безъ участія владѣльцевъ скота и Городской Управы.

10) Нанятые пастухами подпаски содержатся на счетъ пастуховъ, при чемъ Городской Управѣ представляется контролировать степень благонадежности этихъ лицъ, предлагая, въ случаѣ надобности, пастухамъ удалять неблагонадежныхъ, замѣченныхъ въ пьянствѣ, нерадѣніи или жестокомъ обращеніи съ животными.

11) Всѣ городскія стада находятся подъ постояннымъ наблюденіемъ ветеринарнаго надзора, приглашеннаго для этой цѣли городомъ. Обязанности этого надзора въ отношеніи охраны здоровья скота опредѣляются соотвѣтственными указаніями и распоряженіями правительства. Владѣльцы скота о каждомъ случаѣ заболѣванія приглашаются доводить до свѣдѣнія подлежащаго врача или фельдшера.

12) Если пастухомъ или подпаскомъ при выгонѣ жителями скота на пастбище будутъ замѣчены животныя съ признаками болѣзненнаго состоянія, то пастухи или подпаски немедленно доносятъ объ этомъ ветеринарному надзору и выполняютъ всѣ распоряженія этого послѣдняго въ отношеніи возможности дальнѣйшей пастьбы, какъ заболѣвшаго животнаго, такъ и бывшихъ съ нимъ въ соприкосновеніи. Въ случаѣ падежа животнаго въ полѣ пастухъ немедленно доноситъ объ этомъ подлежащему ветеринарному надзору для принятія соотвѣтствующихъ мѣръ и въ дальнѣйшемъ отношеніи условій пастьбы выполняетъ всѣ указанія этого надзора.

13) Если въ городскихъ стадахъ будетъ обнаружено появленіе повальной заразительной болѣзни, пастухи и подпаски въ точности обязаны выполнять всѣ распоряженія ветеринарнаго персонала, Городской Управы и Полиціи, клонящіяся къ прекращенію появившейся эпизоотіи. Городская Управа по соглашенію съ ветеринарнымъ надзоромъ можетъ, при неиспол-

ненiи пастухомъ законныхъ требованiй этого надзора или же при общемъ небрежномъ отношенiи пастуховъ къ своему дѣлу удалить неисправныхъ и передать пастьбу скота другому лицу, удержавъ оставленный пастухами въ Управѣ залогъ и, въ случаѣ надобности, возбудить противъ нихъ судебнымъ порядкомъ взысканiе взятой съ обывателей платы. Всякiя жалобы на пастуховъ со стороны жителей приносятся въ Городскую Управу.

По обсужденiи вопроса, Дума, признавая предложенныя ветеринарнымъ врачемъ г. Ивановымъ правила въ принципѣ цѣлесообразными, нашла, однако, необходимымъ введенiе ихъ отложить до будущаго 1899 г., въ виду того, во-первыхъ, что почти половина времени, какое требуется обыкновенно для пастьбы скота, уже прошло и, во-вторыхъ, проектъ правилъ въ нѣкоторыхъ частяхъ его, съ чѣмъ согласенъ и г. ветеринаръ, измѣнить, какъ напримѣръ: объ удержанiи части изъ условленной пастухомъ платы на удовлетвореніе владѣльцевъ за утерянный скотъ, или о замѣнѣ этого удержанiя залогомъ или ручательствомъ благонадежныхъ лицъ, и дополнить внесенiемъ въ правило обязательства для жителей о содержанiи ветеринарнаго надзора, для чего къ опредѣленной за пастьбу скота норьмѣ платы, полагалось бы, прибавить еще извѣстный процентъ на покрытiе этого расхода. Затѣмъ Дума заключила составленный Городскою Управою въ новой редакцiи проектъ объясненныхъ выше правилъ представить ей въ одно изъ ближайшихъ ея засѣданiй.

## ПЕРЕМѢНЫ ВЪ ЛИЧНОМЪ СОСТАВѢ.

1) 5-го iюля ветеринарный врачъ при курганской скотобойнѣ Лемпертъ вернулся изъ Самары и вступилъ въ отправленiе своихъ служебныхъ обязанностей.

2) 14-го iюля вернулся изъ командировки по губернiи губернскiй ветеринаръ П. Золотаревъ.

Губернскiй ветеринаръ *П. Золотаревъ.*

Ветеринарный врачъ *Л. Воловъ.*

# КРАТКОЕ ИЗВЛЕЧЕНІЕ

ИЗЪ

# ОТЧЕТА

О

# СОСТОЯНІИ ВЕТЕРИНАРНОЙ ЧАСТИ

ТОБОЛЬСКОЙ ГУБЕРНІИ

ВЪ 1897 ГОДУ.

Личный составъ.

По представленію Тобольскаго Губернскаго Распорядительнаго Комитета земская смѣта на содержаніе ветеринарнаго персонала на трехлѣтіе съ 1897 года была значительно увеличена противъ прежней.

Дополнительный кредитъ ассигнованъ на содержаніе 6 сверхштатныхъ добавочныхъ ветеринаровъ и 15 фельдшеровъ. Такимъ образомъ, въ отчетномъ году должно было содержаться на земскія суммы 12 сверхштатныхъ ветеринарныхъ врачей, (вмѣсто прежнихъ шести), 2 ветеринара для сельскаго населенія и 40 ветеринарныхъ фельдшеровъ (вмѣсто прежнихъ 25).

Съ имѣющимися 5 пунктовыми ветеринарами и 2 фельдшерами — при Еланскомъ и Курганскомъ пунктахъ, содержащимися на спеціальныя средства Министерства Внутреннихъ Дѣлъ, а также 3-мя городскими ветеринарами въ гг. Тобольскѣ, Тюмени и Курганѣ съ однимъ ветеринарнымъ фельдшеромъ при каждомъ, количество ветеринарнаго персонала въ губерніи должно было значительно увеличиться.

Къ сожалѣнію, въ отчетномъ году это увеличеніе фактически не могло быть достигнуто въ данныхъ размѣрахъ за отсутствіемъ контингента лицъ, желающихъ занять открывшіяся должности. Въ теченіе года могли быть замѣщены только двѣ вакантныя должности сверхштатныхъ ветеринаровъ и третья замѣщена въ началѣ 1898 года. Остальныя три ветеринарныя должности остаются и по настоящее время вакантными, несмотря на неоднократныя обращенія губернской администраціи къ директорамъ институтовъ съ просьбой о рекомендаціи кандидатовъ. Вакантной же остается и должность Тобольскаго городского ветеринара, въ виду отказа Городской Думы увеличить содержаніе этому ветеринару, ассигнуемое въ размѣрѣ одной тысячи рублей въ годъ.

Что-же касается вновь утвержденныхъ должностей ветеринарныхъ фельдшеровъ, то таковыя въ отчетномъ году всѣ оставались вакантными. Въ такой отдаленный край, какъ Сибирь, и на то незначительное содержаніе, которое получаютъ здѣсь ветеринарные фельдшера, невозможно подыскать кандидатовъ изъ внутреннихъ губерній, гдѣ также въ низшемъ ветеринарномъ персоналѣ несомнѣнно ощущается недостатокъ и откуда нерѣдко поступаютъ вызовы фельдшеровъ изъ Тобольской губерніи. Поэтому пришлось, въ силу необходимости, ожидать выпуска учениковъ $18^{97}/_{98}$ гг. изъ Тобольской ветеринарно-фельдшерской школы. Всѣ шесть человѣкъ этого выпуска и были немедленно раскомандированы по округамъ Тобольской губерніи.

Для временнаго-же усиленія состава ветеринарныхъ фельдшеровъ, въ виду отовсюду поступавшихъ требованій, на лѣтнее время командировались и воспитанники выпускного класса школы съ тѣмъ-же содержаніемъ, которое установлено и для фельдшеровъ, занимающихъ постоянныя мѣста.

Такимъ образомъ, увеличеніе земской смѣты имѣло небольшое вліяніе на расширеніе ветеринарной организаціи въ губерніи въ теченіе отчетнаго года, хотя, съ другой стороны, дало возможность усилить средства ветеринарнаго персонала для борьбы съ эпизоотіями ассигнованіемъ болѣе значительныхъ суммъ на такіе расходы по мѣропріятіямъ, какъ наемъ усиленнаго количества стражниковъ, пріобрѣтеніе въ достаточныхъ размѣрахъ медикаментовъ, инструментовъ и т. п.; эти же средства дали возможность приступить въ 1898 г. къ опытамъ примѣненія туберкулина и маллеина, а также организовать на широкихъ началахъ въ г. Тобольскѣ губернскую бактеріологическую станцію, окончательное устройство которой имѣетъ быть выполнено въ 1898 году при содѣйствіи Ветеринарнаго Управленія М. В. Д., ассигновавшаго въ пособіе на устройство станціи одну тысячу рублей.

Всѣхъ ветеринаровъ въ 1897 году въ Тобольской губерніи состояло 20; изъ нихъ: 1 губернскій, 1 директоръ ветеринарно-фельдшерской школы, 5 пунктовыхъ, 2 для сельскаго населенія, 8 сверхштатныхъ, 2 городскихъ и 1 командированный Министерствомъ. Фельдшеровъ состояло въ губерніи 34.

---

Состояніе скотоводства.

Въ цыфрахъ, опредѣляющихъ общее количество домашнихъ животныхъ въ губерніи за отчетный годъ, не замѣчается значительной разницы сравнительно съ предыдущими годами, но въ условіяхъ содержанія скота и въ отношеніяхъ населенія къ его благополучію наблюдалось значительное измѣненіе къ лучшему. Особенно замѣтнымъ является это въ южныхъ округахъ—Ялуторовскомъ, Ишимскомъ, Курганскомъ, Тюкалинскомъ и отчасти Тарскомъ—и объясняется усиленнымъ развитіемъ въ этихъ мѣстностяхъ заведеній, обрабатывающихъ молочные продукты для сбыта на заграничные рынки; число такихъ заведеній возрастаетъ въ весьма рѣзкой прогрессіи и имѣется полное основаніе полагать, что дѣло это сыграетъ въ недалекомъ будущемъ весьма значительную роль въ крестьянскомъ сельскомъ хозяйствѣ. Не умѣвшій, почти до послѣдняго времени, внимательно относиться къ своему скотоводству и заботиться объ улучшеніи качествъ скота, сибирскій крестьянинъ наглядно сталъ убѣждаться въ полной невыгодности прежняго

способа скотоводства и научается цѣнить здоровье своего скота, дающаго при настоящихъ условіяхъ значительно большій противъ прежняго доходъ. Въ виду этого, въ указанныхъ мѣстностяхъ не только замѣчается сокращеніе случаевъ укрывательства эпизоотій, а, наоборотъ, требованіе на ветеринарную помощь возрастаетъ въ размѣрахъ, значительно превышающихъ тѣ средства, какими губернская администрація располагаетъ. Требованіе ветеринарной помощи не является уже здѣсь только необходимостью исполнять распоряженія начальства, но и выражается въ готовности населенія самому идти на встрѣчу ветеринарному надзору: почти во всѣхъ ветеринарныхъ участкахъ, по приговорамъ сельскихъ и волостныхъ сходовъ, ассигнуются изъ мірскихъ суммъ болѣе или менѣе значительныя средства для снабженія ветеринаровъ и ветеринарныхъ фельдшеровъ необходимыми при подачѣ помощи заболѣвающимъ животнымъ медикаментами. Правда, починъ въ этомъ дѣлѣ обыкновенно принадлежитъ ветеринарамъ, но та готовность, съ которой крестьяне ассигнуютъ деньги на медикаменты, указываетъ на возможность значительнаго подъема ветеринарной дѣятельности въ губерніи въ недалекомъ будущемъ. Открытіе въ отчетномъ году въ г.г. Тюмени и Курганѣ скотскихъ лѣчебницъ, сразу завоевавшихъ симпатіи не только городского, но и окрестнаго сельскаго населенія, а также и выступившіе на очередь проекты открытія на общественныя средства сельскихъ лѣчебницъ, хотя еще и не осуществленные, достаточно подтверждаютъ сказанное.

Обращая особенное вниманіе на изложенное обстоятельство, губернская администрація полагаетъ вполнѣ своевременнымъ приступить въ южныхъ округахъ губерніи къ организаціи при нѣкоторыхъ ветеринарныхъ участкахъ случныхъ пунктовъ, на которыхъ содержались-бы производители, по возможности изъ лучшихъ представителей мѣстныхъ породъ, для улучшенія скотоводства въ качественномъ отношеніи. Для этой цѣли на первый разъ намѣченъ пунктъ въ г. Курганѣ при мѣстной общественной скотолѣчебницѣ. Предполагается пріобрѣсти усадьбу, на которой построена эта скотолѣчебница, въ собственность Губернскаго Управленія и вносится въ Министерство Земледѣлія ходатайство объ отпускѣ производителей и устройствѣ здѣсь случного пункта. Ходатайство администраціи поддерживается и недавно возникшимъ въ Курганѣ первымъ Тобольскимъ Отдѣломъ Московскаго Общества сельскаго хозяйства, а мѣстное Городское Управленіе ассигновало на это дѣло 300 рублей, въ дополненіе къ субсидіи, отпущенной на первоначальное устройство лѣчебницы.

Наличное количество домашнихъ животныхъ въ Тобольской губерніи въ 1897 году распредѣлялось по округамъ слѣдующимъ образомъ:

| НАЗВАНІЕ ОКРУГОВЪ. | Наличное количество домашнихъ животныхъ. | | | | | | | | | | | |
|---|---|---|---|---|---|---|---|---|---|---|---|---|
| | Лошадей. | Крупнаго рог. скота. | Буйволовъ. | Муловъ. |Ословъ. | Верблюдовъ | Оленей. | Овецъ. | | Козъ. | Свиней. | ВСЕГО. |
| | | | | | | | | Грубошерстныхъ | Тонкорун. | | | |
| Ишимскій . . . | 149627 | 203331 | — | — | — | — | — | 257989 | — | 3813 | 42934 | 657694 |
| Тюкалинскій . . | 131815 | 179864 | — | — | — | — | — | 198167 | — | 4834 | 37593 | 552273 |
| Курганскій . . | 117874 | 189148 | — | — | — | — | — | 197551 | — | 1741 | 24998 | 531312 |
| Ялуторовскій . . | 102732 | 142318 | — | — | — | — | — | 134616 | — | 4432 | 32309 | 416407 |
| Тарскій . . . . | 97704 | 122340 | — | — | — | — | — | 138918 | — | 6704 | 23940 | 389606 |
| Тобольскій . . . | 55427 | 63914 | — | — | — | — | — | 50019 | — | 2650 | 20938 | 192948 |
| Березовскій . . | 2687 | 2149 | — | — | — | — | 164463 | 152 | — | — | 23 | 169474 |
| Тюменскій . . . | 46292 | 43771 | — | — | — | — | — | 46308 | — | 2795 | 13621 | 152787 |
| Туринскій . . . | 29819 | 37635 | — | — | — | — | — | 44292 | — | 2626 | 30161 | 144533 |
| Сургутскій *) . . | 2256 | 1052 | — | — | — | — | 2203 | 206 | — | — | — | 5717 |
| **Итого . .** | 736233 | 985522 | — | — | — | — | 166666 | 1068218 | — | 29575 | 226517 | 3212751 |

*) Собакъ въ Сургутскомъ округѣ употреблялось для промысловъ и ѣзды—1019, въ Березовскомъ—3259.

Эпизоотіи.

Краткій очеркъ объ условіяхъ борьбы съ эпизоотіями помѣщенъ въ предыдущемъ выпускѣ свѣдѣній о состояніи ветеринарно-санитарной части въ Тобольской губерніи, поэтому здѣсь приводятся лишь цифровыя данныя о размѣрахъ эпизоотическихъ болѣзней по округамъ.

## Эпизоотическій листокъ Тобольской губерніи за 1897 годъ.

| Названіе болѣзней. | ОКРУГА. | Число неблагополучныхъ пунктовъ. | Наличное количество скота. | ЗА 1897 ГОДЪ. Оставалось больныхъ. | Заболѣло. | Выздоровѣло. | Пало. | Убито. | Осталось больныхъ. |
|---|---|---|---|---|---|---|---|---|---|
| | | **Крупнаго рогатаго скота.** | | | | | | | |
| Повальн. восп. легк. | Ишимскій . . . | 29 | 13880 | 16 | 1439 | 420 | 913 | 117 | 5 |
| | Тюкалинскій . . | 14 | 8215 | 17 | 373 | 161 | 229 | — | — |
| | Курганскій . . . | 13 | 9902 | 1 | 288 | 115 | 158 | 12 | 4 |
| | Тюменскій . . . | 2 | 4371 | 18 | 150 | 35 | 95 | 33 | 5 |
| | Ялуторовскій . . | 5 | 2890 | — | 147 | 57 | 87 | 3 | — |
| | Тобольскій . . . | 1 | 1800 | — | 50 | 11 | 25 | 10 | 4 |
| | **Итого . .** | 64 | 41058 | 52 | 2447 | 799 | 1507 | 175 | 18 |
| | | **Лошадей.** | | | | | | | |
| Сибирская язва. | Тобольскій . . . | 4 | 746 | — | 127 | 7 | 120 | — | — |
| | Ишимскій . . . | 7 | 21 | — | 42 | 21 | 21 | — | — |
| | Ялуторовскій . . | 2 | — | — | 29 | 21 | 8 | — | — |
| | Тарскій . . . . | 10 | 2175 | — | 83 | 20 | 63 | — | — |
| | Тюменскій . . . | 24 | 4980 | — | 164 | 40 | 124 | — | — |
| | Туринскій . . . | 6 | 812 | — | 57 | 38 | 19 | — | — |
| | Курганскій . . . | 1 | 1174 | — | 5 | 1 | 4 | — | — |
| | Тюкалинскій . . | 1 | 193 | — | 50 | 38 | 12 | — | — |
| | **Итого . .** | 55 | 10101 | — | 557 | 186 | 371 | — | — |

| | | | | | | | | | |
|---|---|---|---|---|---|---|---|---|---|
| Сибирская язва. | | Крупнаго рогатаго скота. | | | | | | | |
| | Тобольскій . . . | 2 | 683 | — | 9 | — | 9 | — | — |
| | Ишимскій . . . | 3 | 425 | — | 21 | — | 21 | — | — |
| | Тарскій . . . . | 3 | — | — | 32 | 6 | 26 | — | — |
| | Тюменскій . . . | 1 | 735 | — | 19 | 7 | 12 | — | — |
| | Курганскій . . . | 5 | 2678 | — | 19 | 2 | 17 | — | — |
| | Тюкалинскій . . | 1 | 299 | — | 1 | 1 | — | — | — |
| | **Итого . . .** | 15 | 4820 | — | 101 | 16 | 85 | — | — |
| Ящуръ. | Курганскій . . . | 5 | 2003 | — | 203 | 198 | 5 | — | — |
| | Тюкалинскій . . | 30 | 12459 | — | 9765 | 9681 | 84 | — | — |
| | **Итого . . .** | 35 | 14459 | — | 9968 | 9879 | 89 | — | — |
| Сапъ. | | Лошадей. | | | | | | | |
| | Ишимскій . . . | 20 | 3526 | 4 | 36 | 5 | 16 | 10 | 9 |
| | Тюкалинскій . . | 26 | 17940 | 9 | 78 | — | 32 | 51 | 4 |
| | Курганскій . . . | 19 | 6689 | — | 45 | 1 | 24 | 12 | 8 |
| | Туринскій . . . | 2 | 170 | — | 2 | — | 1 | 1 | — |
| | Тарскій . . . . | 1 | 330 | — | 3 | — | 3 | — | — |
| | **Итого . . .** | 68 | 28655 | 13 | 164 | 6 | 76 | 74 | 21 |
| Чесотка. | Ишимскій . . . | 7 | 2710 | 7 | 50 | 53 | 3 | — | 1 |
| | Тарскій . . . . | 1 | — | — | 24 | 23 | 1 | — | — |
| | Тюкалинскій . . | 16 | 4592 | 13 | 406 | 300 | 75 | — | 44 |
| | Курганскій . . . | 7 | 2297 | 2 | 28 | 30 | — | — | — |
| | **Итого . . .** | 31 | 9599 | 22 | 508 | 406 | 79 | — | 45 |
| Чесотка. | | Крупнаго рогатаго скота. | | | | | | | |
| | Тюкалинскій . . | 8 | 6306 | 5 | 185 | 86 | 83 | — | 21 |
| | Курганскій . . . | 2 | 189 | — | 19 | 12 | — | 7 | — |
| | **Итого . . .** | 10 | 6495 | 5 | 204 | 98 | 83 | 7 | 21 |

| | | | | | | | | | |
|---|---|---|---|---|---|---|---|---|---|
| Мытъ. | | Лошадей. | | | | | | | |
| | Тюкалинскій . . | 8 | 3309 | — | 69 | 61 | 8 | — | — |
| | Курганскій . . . | 1 | 348 | — | 4 | 4 | — | — | — |
| | **Итого . .** | 9 | 3657 | — | 73 | 65 | 8 | — | — |
| Оспа. | | Овецъ. | | | | | | | |
| | Курганскій . . . | 4 | 3038 | 5 | 80 | 52 | 32 | 1 | — |
| | Тюкалинскій . . | 5 | 3492 | — | 173 | 124 | 49 | — | — |
| | Ишимскій . . . | 6 | 4259 | — | 537 | 447 | 90 | — | — |
| | **Итого . .** | 15 | 10789 | 5 | 790 | 623 | 174 | 1 | — |
| Ветеринарство. | | Лошадей. | | | | | | | |
| | Курганскій . . . | 1 | 327 | — | 2 | — | 2 | — | — |
| | Ишимскій . . . | 1 | — | — | 2 | — | 1 | 1 | — |
| | **Итого . .** | 2 | 327 | — | 4 | — | 3 | 1 | — |
| Вѣтеринарство. | | Крупнаго рогатаго скота. | | | | | | | |
| | Курганскій . . . | 6 | 855 | — | 20 | — | 20 | — | — |
| | Тюменскій . . . | 1 | — | — | 10 | — | 6 | 4 | — |
| | Ишимскій . . . | 3 | — | — | 5 | — | 3 | 2 | — |
| | **Итого . .** | 10 | 855 | — | 35 | — | 29 | 6 | — |
| Вѣтеринарство. | | Свиней. | | | | | | | |
| | Курганскій . . . | 1 | 62 | — | 2 | — | — | 2 | — |
| Злок. кат. горяч. | | Крупнаго рогатаго скота. | | | | | | | |
| | Ишимскій . . . | 1 | 279 | — | 60 | 48 | 12 | — | — |

Убойное дѣло.

Организація убойнаго дѣла въ городахъ и селеніяхъ Тобольской губерніи подробно описана въ своевременно напечатанныхъ отчетахъ за 1894 и 1895 годы.

Городской ветеринарный надзоръ въ послѣдующихъ годахъ функціонировалъ въ томъ же видѣ, какъ это приведено въ указанныхъ отчетахъ. Перемѣны имѣются лишь въ улучшеніи зданій скотобоенъ и въ условіяхъ ихъ эксплоатаціи. За это время въ г. Курганѣ окончательно воздвигнута новая скотобойня, обширная и вполнѣ благоустроенная. Главный корпусъ скотобойни основанъ на каменномъ фундаментѣ, стѣны возведены изъ каменныхъ столбовъ съ деревянными между ними переборками. Внутри полы и нижняя часть стѣнъ цементированы; внѣ корпуса устроены цементные резервуары для стока крови. Система — полукаменная, съ перегородками для убоя скота и общей залой для раздѣлки тушъ. Водоснабженіе убойнаго корпуса производится посредствомъ водопровода, получающаго воду изъ колодца, откуда вода накачивается насосомъ въ большой бакъ. Имѣются обширные амбары и погребъ для храненія мяса. Твердые отбросы вывозятся и зарываются вдали отъ скотобойни. Общее состояніе послѣдней вполнѣ удовлетворяетъ санитарнымъ требованіямъ. При бойнѣ устроенъ скотопригонный дворъ, на которомъ и сосредоточивается торговля скотомъ.

Въ г.г. Тобольскѣ и Ишимѣ бойни находятся въ томъ же видѣ, какъ это описано въ отчетахъ за 1894 и 1895 г.г., съ незначительными лишь улучшеніями. Содержатся опрятно и въ санитарномъ отношеніи удовлетворительны.

Въ г. Тюмени организація городского ветеринарнаго надзора, какъ это видно изъ отчетовъ за 1894 и 1895 г.г., стоитъ выше таковой же въ остальныхъ городахъ; тѣмъ не менѣе, до настоящаго времени функціонируетъ старая, хотя и значительно противъ первоначальной улучшенная, скотобойня, признаваемая однако тобольской администраціей въ санитарномъ отношеніи совершенно неудотвлетворительной. Несмотря на постоянныя настоянія губернскаго начальства, городское управленіе въ теченіе болѣе трехъ лѣтъ неможетъ довести до конца постройку проектированной въ обширныхъ размѣрахъ новой бойни. До настоящаго времени возведена только часть необходимыхъ построекъ, вслѣдствіе чего эксплоатація новой скотобойни не могла быть допущена. Въ отчетномъ году имѣло мѣсто командированіе гу-

бернаторомъ въ г. Тюмень губернскаго ветеринара спеціально для окончательнаго разрѣшенія вопроса о постройкѣ новой скотобойни. Результатомъ этой командировки было постановленіе городской думы о внесеніи въ смѣту городскихъ расходовъ на 1898 годъ 20 тыс. рублей и на 1899 годъ 10 тыс. рублей и объ окончаніи постройки новой скотобойни въ теченіе этого времени. Однако, хотя въ расходной смѣтѣ г. Тюмени на 1898 г. и имѣется ассигнованіе 20 т. руб. на постройку новой скотобойни, тѣмъ не менѣе въ теченіи лѣтняго времени этого года къ продолженію построекъ не приступлено. Такая проволочка несомнѣнно должна повести въ ближайшемъ времени къ болѣе репрессивному воздѣйствію на тюменское городское управленіе.

Въ остальныхъ незначительныхъ городахъ Тобольской губерніи имѣется скотобойни небольшихъ размѣровъ и хотя не могутъ быть признаны образцами вполнѣ санитарныхъ учрежденій, тѣмъ не менѣе удовлетворяютъ требованіямъ небогатыхъ городскихъ обществъ, затратившихъ на это дѣло посильныя средства.

Въ г.г. Тобольскѣ, Тюмени, Курганѣ и Ишимѣ, кромѣ убойнаго скота, производится также и осмотръ привознаго мяса. Въ Тобольскѣ и Ишимѣ осмотръ этотъ производится на городскихъ скотобойняхъ завѣдывающими этими скотобойнями ветеринарами, а въ г.г. Тюмени и Курганѣ привозное мясо осматривается на особо устроенныхъ для этой цѣли контрольныхъ станціяхъ, снабженныхъ необходимыми приспособленіями и хорошими микроскопами (микроскопъ имѣется также и при тобольской скотобойнѣ). Для осмотра привознаго мяса и завѣдыванія контрольными станціями въ послѣднихъ двухъ городахъ на службѣ у городскаго управленія состоятъ мѣстные правительственные ветеринары (пунктовые).

Что касается сельскихъ скотобоенъ, то таковыхъ имѣется въ Тобольской губерніи весьма значительное количество, какъ общественныхъ, такъ и частныхъ. Послѣднія предназначаются исключительно для временной осенней забойки скота, главнымъ образомъ,—барановъ. Улучшеніе устройства и санитарнаго состоянія этого рода скотобоенъ составляетъ значительную часть работы ветеринарнаго персонала.

Общественныя сельскія скотобойни служатъ какъ для постоянной мѣстной забойки скота, такъ и для промышленной въ осеннее время. Главная цѣль устройства общественныхъ боенъ—возможно

большая централизація убоя промышленнаго скота и урегулированіе ветеринарнаго надзора за убойнымъ скотомъ; учреждаются такія скотобойни въ наиболѣе промышленныхъ центрахъ, по приговорамъ волостныхъ сходовъ, устанавлавающихъ запрещеніе производить промышленную забойку скота внѣ этихъ скотобоенъ, на частновладѣльческихъ заимкахъ (усадьбахъ), во дворахъ и т. п. Бойни эти находятся подъ правительственнымъ ветеринарнымъ надзоромъ и, кромѣ санитарныхъ цѣлей, служатъ также и нѣкоторой доходной статьей для сельскихъ обществъ. Большинство такихъ сельскихъ скотобоенъ въ санитарномъ отношеніи вполнѣ удовлетворительны.

Въ 1897 году промышленнаго скота въ губерніи убито:

| | |
|---|---|
| кр. р. ск. . . . . | 189843 гол., |
| телятъ . . . . . | 9755, |
| овецъ и козъ . . . . | 150476, |
| свиней . . . . . | 12685, |
| поросятъ . . . . . | 453, |
| лошадей . . . . . | 2588. |
| Всего . . . | 365800. |

Изъ этого числа на городскихъ скотобойняхъ (Тобольскъ, Тюмень, Курганъ, Ишимъ) убито: 33897 г. кр. р. ск., 9408 телятъ, 501 свинья, 2271 овца, 436 поросятъ и 5 лошадей, при чемъ у этихъ животныхъ обнаружены патологическія явленія въ 7918 случаяхъ, вслѣдствіе чего уничтожены и допущены въ продажу на ограниченныхъ условіяхъ: цѣлыхъ тушъ — $308^{7}/_{12}$, переднихъ частей — 4, головъ — 551, ногъ — 242, легкихъ — 7030, печеней — 5683, сердецъ — 709, почекъ — 1018 и 4 требухи.

Движеніе скота и сырыхъ животныхъ продуктовъ.

Что касается осмотра скота и сырыхъ животныхъ продуктовъ, то въ теченіе года ветеринарнымъ персоналомъ осмотрѣно:

1) 32416 лошадей,
183427 гол. кр. рог. скота,
9592 теленка,
200621 овца,
8438 свиней,
} всего 434424 живот.

Изъ этого числа было пригнано изъ разныхъ мѣстъ Тобольской губерніи и сосѣднихъ губерній:

21848 лошадей,
97373 гол. кр. рог. скота,
21 теленокъ,
164219 овецъ и козъ
} всего 283461 живот.

и отправлено въ разныя мѣста Тобольской губерніи и за предѣлы ея:

22855 лошадей,
66329 гол. кр. рог. скота,
21 теленокъ,
155520 овецъ и козъ,
995 свиней,
} всего 245720 живот.

2) Сырыхъ животныхъ продуктовъ было осмотрѣно:

1041811 1/2 пуд. свѣжаго мяса крупн. рогат. скота,
20566 1/4 пуд. „ „ телятъ,
129087 2/3 пуд. „ „ овецъ и козъ,
48496 1/2 пуд. „ „ свиней и поросятъ,
2265 пуд. солонины,
30556 пуд. сала,
76970 пуд. кишекъ,
309448 невыдѣланныхъ кожъ конскихъ,
585207 „ „ крупн. рогат. скота,
188957 „ „ верблюжьихъ,
3398360 „ „ овечьихъ и козьихъ,
185380 п. 32 ф. шерсти овечьей,
13913 п. 21 ф. „ верблюжьей,
19074 п. 17 ф. волоса конскаго,
23 пуд. щетины,
16846 роговъ и копытъ.

Изъ этого числа привезено изъ разныхъ мѣстъ Тобольской губерніи и сосѣднихъ губерній:

319296 1/2 пуд. свѣжаго мяса крупн. рог. скота,

133¼ пуд. свѣжаго мяса телятъ,
82117⅔ пуд. „ „ овецъ и козъ,
16930½ пуд. „ „ свиней и поросятъ,
10361 пуд. сала,
28422 шт. кишекъ,
28990 шт. невыдѣланныхъ кожъ конскихъ,
431978 шт. „ „ крупн. рог. скота,
40667 шт. „ „ верблюжьихъ,
3272822 шт. „ „ овечьихъ и козьихъ,
192702 п. 32 ф. шерсти овечьей,
10849 п. 22 ф. „ верблюжьей,
6099 п. 14 ф. волоса конскаго,
35 пуд. щетины,
11884 роговъ и копытъ,

и отправлено въ разныя мѣста Тобольской губерніи и за предѣлы ея:

607143 п. свѣжаго мяса крун. рогат. скота,
54014 п. „ „ телятъ,
84760 п. „ „ овецъ и козъ,
10009 п. „ „ свиней и поросятъ,
2312 п. солонины,
23306 п. сала,
91726 п. кишекъ,
207124 шт. невыдѣланныхъ кожъ конскихъ,
412929 шт. „ „ круп. рог. скота,
296441 шт. „ „ верблюжьихъ,
1571469 шт. „ „ овечьихъ и козьихъ,
118133 п. 9 ф. шерсти овечьей,
2115 пуд. „ верблюжьей,
2136 п. 15 ф. волоса конскаго,
1600 роговъ и копытъ.

Сырые животные продукты провозились соотвѣтственно времени года въ сухомъ или замороженномъ видахъ. Транспортовъ съ мокросоленными кожами по Тобольской губерніи не провозилось. Перевозка совершалась на лошадяхъ, на баржахъ —по системѣ р. Иртыша – и по Западно-Сибирской и Пермь-Тюменской ж. д. При перевозкѣ гужомъ требовалась непремѣнная упаковка транспортовъ, согласно существующимъ правиламъ, при чемъ транспорты, поступавшіе изъ смежныхъ губерній и областей сопровождались до мѣста назначенія особыми стражниками. Всѣ транспорты пропускались по свидѣтельствамъ ветеринарныхъ врачей, по свидѣтельствамъ-же сельскихъ и во-

лостныхъ властей допускалась лишь перевозка внутри губерніи отдѣльныхъ незначительныхъ партій сырья до ближайшаго ветеринарнаго пункта; при сформированіи-же транспортовъ требовались непремѣнно свидѣтельства ветеринарнаго надзора, безъ чего отправка транспортовъ не разрѣшалась. Только съ такими-же свидѣтельствами ветеринарнаго персонала допускалась перевозка сырья на баржахъ и по жел. дор. Въ пунктахъ назначенія сырья Тобольской губерніи, въ которыхъ производилась перегрузка и храненіе сырья, предназначеннаго для дальнѣйшей отправки въ Европейскую Россію, а также въ городахъ Тюмени и Курганѣ, сырье хранилось при складахъ жел. дор., а въ г. Тюмени еще въ особомъ городскомъ таборѣ; временное складываніе сырья, привозимаго на ярмарки, допускалось также исключительно въ особо отведенныхъ для этого таборахъ. Въ таборахъ, служившихъ для болѣе или менѣе продолжительнаго складыванія сырья, послѣднее хранилось или въ особо устроенныхъ деревянныхъ амбарахъ или же сложеннымъ на открытомъ воздухѣ и покрытымъ циновками и брезентами.

Въ необходимыхъ случаяхъ, когда невыдѣланныя кожи вызывали сомнѣнія въ ихъ доброкачественности, послѣднія отправлялись, подъ наблюденіемъ полиціи, въ ближайшіе кожевенные заводы для немедленной выдѣлки или же подвергались дезинфекціи вымачиваніемъ въ растворѣ сулемы.

## Замѣченныя опечатки:

| *стран.:* | *строка:* | |
|---|---|---|
| 8 | 10 св. | Покровская вол. неправильно показана въ Ишимскомъ округѣ вмѣсто Тюкалинскаго. |
| 9 | 16 св. | напечатано: Наѣдная, слѣдуетъ читать: Нагорная. |
| 32 | 14 св. | „ Грамотовой, „ Грамотеевой. |